滿洲日報 夕刊
發行人 鈴木 喜
編輯人 武 代治
印刷人 本村 昇盛
發行所 大連市東公園町三十一番地 滿洲日報社
(第三種郵便物認可)

來週起草委員會設置
協定調印は三月上旬
北鐵細目交涉意見一致

【東京二十日發國通】本年第三次北鐵細目協定交涉は十七日に引續き十九日午後五時半外務省で東郷歐亞局長、カズロフスキー代表間に行はれた、今日の會議は午後十一時半散會迄約七時間に亘り主として前回より懸案となつてゐる物資の裁定、條約不履行の際における仲裁々判條項を挿入するの件及び從業員恩給支拂計算方法並に全般的問題につき會議を遂げた右の結果仲裁々判條項挿入に關しては完全なる意見の一致を見るに至らず、其他細目の點についても多少技術的に考慮を要するものを若干殘したが讓渡交涉の大綱については兩者の主張は互讓により殆んど一致點に到達し來週月曜乃至火曜日に更に會見、右問題の決定を見る事となつた、而して十九日の折衝によつて細目交涉は事實上においては一致したと云ひ得べく交涉が圓滿に進展すれば來週中に協定案文起草委員會が設置される事となつた、なほ右協定文作成には前後一ケ月を要する見込なるを以て協定調印は三月上旬となる見込みである(寫眞は東郷(上)カズロフスキー兩氏)

警告に驚いた宋軍
今明日中に撤退
熱河省の侵入地域から

【北平特電二十日發】熱河省内に侵入せる宋哲元軍に對するわが關東軍の强硬態度に驚愕した察哈爾省主席宋哲元は十九日午前十時居仁堂に何應欽氏を訪ひ察東の情勢を報告し今後の對策について協議の結果、わが要求を容れて和平解決をはかることゝし當地にあつた宋哲元は察哈爾省民政廳長に解決方を命ずるとともに自ら張家口に歸つて部下軍隊を滿洲國領土內から撤退せしめることゝなつた、かくて宋軍は二十日か二十一日中には全部撤退するものとみられるにいたつた

外交次長を急派
支那側要人對策協議

【南京特電二十日發】宋哲元軍の熱河侵入に對する日本側の强硬態度に國民政府は頗る狼狽し蔣介石氏は十九日外交部次長唐有壬氏を急遽北上せしむるとともに楊永泰、汪精衛、孫科氏等要人を招集し、十九日着京した黃郛氏も加へて黃氏より情況を聽取鳩首對策に關し協議した結果、取あへず北平にある何應欽氏に善後處置を命ずるとゝもに今後の成行の報告を命じた

聲明書手交

【北平二十日發國通】高橋駐在武官は十九日午後軍事分會並びに政務整理委員會に對し關東軍と同趣旨の聲明書を手交した

北上、外遊共に虛構
胡漢民氏語る

【香港十九日發國通】南京政府が懸命の努力を拂つてゐる對西南妥協問題は胡漢民氏の北上或は外遊說傳へられて如何にも顯著なる進展を示しつゝあるが如く見られてゐるが、これにつき胡漢民氏は支那記者に對し憤然としてこれを否定し要旨左の如き談話を發表した

世上余の或は外遊說が傳へられてゐるが、右は全然事實無根で南京側の宣傳である、南京政權は嘗に余の口を塞がんとして政府の要所提供を申出て來たが、これに對し余は南京政權に一片の眞意あらば、余の言に耳を傾け、國民黨の主義綱領を遵奉しこれに基いて政府の大改革を斷行せんことを主張して置いた、武力壓迫に依つて國民の耳目を覆ひ口を塞いで權勢名利を恣にせんと企及するが如き行爲を續けるに於ては、余は絕對に同意し難いのみならず、余の主義政策に依つてその非違を絕叫し國民の覺醒を促すであらう

日本委任統治領
報告書採擇
十八日の聯盟理事會

【ジュネーヴ十九日發國通】十八日の聯盟理事會は嘗に委任統治委員會から提出された日本委任統治領その他に關する報告書を審議し異議無く之を採擇した、右報告書の中、日本の南洋委任統治領域に關する部分は伊藤委員と各國委員との問答を詳しく採錄し特に南洋諸島における港灣修築費に言及し

日本代表の報告によれば日本の委任統治下にある南洋諸島の港灣築造に當てられてゐる金額と此等諸島に於ける日本の商業的活動量とは釣合ひがされてゐないものゝ如くである

と指摘しており、更に委員會はこの點に關し日本が次回の報告においてもつと詳細に說明を與へるやう要請してゐる

軍警一致
金筋七本の新制服に
天晴れ部長ぶり
一人二役の岩佐憲兵司令官

【新京電話】機構問題が生み出した特異な一人二役、軍警一致のお手本のやうに岩佐憲兵司令官が〃右へならへ〃を强調する「新機構の重任を遂行するからにはまづ服裝から…」といふので新しく制定された警務部長官服、とにかく從來の警務局長の官服より一本金筋がふえて七本といふのだからキンキンピカピカまぶしい位である、丁度御待兼ねの官服も出來上つたので、ヤオラ一着に及んだ岩佐警務部長十九日警務部員一同を集めての初訓示

◇…何せ堂々たる體軀だけに立派な警務部長ぶり「同じ制服でも色が違ふと感じもまた違ふね」とはしやいだ氣持の岩佐部長「自分はあらゆる要素を挺身的に奥へられた天職に向つて邁進する、軍人だとか、警官だとか、さうした問題にこだはらず目的はたゞ一つ御國本位でお互に進まう」と、天晴れ警官連の親分ぶり、昨年機構問題が少し騷をもたげた頃、朝鮮から來任した岩佐將軍、當時虛心坦懷、署長連の招待宴にのぞみ、その岩佐式軍警一致論をやつたものだ、當時隣席の一署長「あゝした人が居る以上、機構問題も解決點を見出すに難くない」と激賞してゐたが、さうした評判のいゝ憲兵司令官だけにその邊のコツはすつかり心得たものだ

◇…廿一日滿洲國皇帝陛下の御巡幸には御警衛の意味で御同車申上げるが、その岩佐司令官、今度は軍警二途の使ひわけをしなければならぬといふので、こゝもと「いや多忙ぢやわい」と洩らしてゐるといふ、その使ひ分けといふのは旅順迄は颯爽たるカーキ色の軍服で、それから關東軍の會議に出席、これは平服で打くつろぎ、歸りは安東で三十分の停車時間を利用して警務部長の官服に着替へを行ひ、安奉線沿線各警察署の初視察、話を聞いてゐるこちらがめまぐるしくなつてくる(寫眞說明…初訓示を終つてホッとしたところをパチリと一枚…岩佐憲兵司令官の警務部長ぶり)

ザ鐵局長更迭

【海拉爾二十日發國通】當地着情報によれば今回ザ鐵管理局長にビシスキー氏が新任された由なるも北鐵讓渡を目前にこの人事異動は注目に値するものである

筆記用複寫紙ハ レミントン印 黑 藍 紫 赤 四種 全滿の文具紙店にあり

議會打診
幾多波瀾あるも
解散無く終るか
朝野共に回避の肚

【東京二十日發國通】第六十七議會も愈々來る二十二日より再開、岡田內閣の諸政策を頭上に熾烈なる攻防の論戰が展開される事になつたので、政府並に各政黨は一齊に對議會の準備を整へ政界は一段緊張の空氣を漲らしてゐる、卽ち民政黨は二十日、政友、國同兩黨は二十一日夫々

黨大會を 開催、陣容を整備する一方、政府においては臨時議會以後の推移に鑑みて萬一の場合には解散も敢て辭せずとの肚を決めてゐるもの、出來得べくんば明年度豫算案を始め各種重要議案の無事成立を希望し、三黨首の懇談その他局面打開の工作に努め出來得る限り波瀾を回避して舉國一致の實を擧げんとしてをり、他方政友會もその內部事情は複雜錯綜を極め大勢は解散回避の要望强く、從つて今議會においては人繊課税問題、爆藥取締問題、國策審議會等の諸問題については相當の波瀾が豫想されるも、斯の如き事前に豫想される諸問題について政府と政友會との

正面衝突 を見るべしとも觀られない、勿論議會中における心理作用から突發的に諸問題が發生し最惡の事態に導く事が無いとはいへないが今議會の推移に對する一般政界の觀測は幾多の危機に逢着しながらも結局解散無しに無事終了すべしといふに一致してゐるやうである

貴衆兩院分野

【東京二十日發國通】十九日現在における貴衆兩院の分野左の如し

貴族院(四一二名)皇族一六、公正七、研究一五七、公正會六七、火曜四一、交友三七、同和三五、同成二三、無所屬三三、缺員(勅選)一

衆議院(四六六名)政友二六三、民政一二六、國同三一、第一控室三五、無所屬五、缺員一六

自由企業統制
滿洲國實業部で作成中の
產業統制法の骨子

【新京電話】滿洲國では現在國內における重要企業として石油、炭礦、採金、電氣、自動車、棉花の各會社並びに將來設立さるべき移民會社等を

特殊 會社として國家統制を行つてゐるが、更に既報の如く自由企業においても國民全般の利益を基調とし利益の偏重を避け產業振興並びに日滿經濟ブロック强化の趣旨から或る程度の統制を加へんと從來實業部統制科において立案研究中であるが、本問題は國策上並びに產業政策上萬全を期すべきものであり、且つ日滿兩國の經濟的發展にも重大なる影響を齎すので、實業部では

試案 作成の後關東軍並に關東局と協議の上、產業統制法として實施することになる譯で、目下統制すべき產業の範圍を設定中であるが、滿洲國において實施すべき產業統制法は大體左記要項によるものとみられる

一、既存企業の合理的統制、新設企業の濫設防止抑制

一、諸種の企業の地域による統制卽ち各種企業を地域によつて平均的に配分すること

九年貿易が八年より增大したと同樣、輸出入とも增大すべく大局に變化なく無難な狀態を辿るものと思はれてゐる

澤田大使着任

【リオデヂヤネイロ十八日發國通】新任駐箚ブラジル大使澤田節藏氏は十八日任地リオデヂヤネイロに到着した

稅關懇談會

來る二十五日午後三時商工會議所において稅關懇談會が開かれる、稅關より鰍本、矢田正副稅關長、岡田稅務科長、小林監査科長、會議所より長永書記長、古澤商業部長並に各同業組合長、國際運輸、大阪商船その他關係當局者集まり通關手續その他に關する隔意なき意見を交換する模樣で、通關手續改善の要望切なる折柄その結果は注目期待されてゐる

支那の燐寸專賣
通商條約に抵觸
わが當局動向を注目

【東京二十日發國通】南京政府財政部は最近に至り砂糖專賣制度實施を計畫し、更に當業者方面においては上海に砂糖合作所を創設、支那市場を國內糖(主として廣東糖)とジヤバ糖を以て獨占せんとする傾向ある事は既報の通りであるが、十九日外務省に到着した情報によれば、孔財政部長は更に燐寸專賣制度を計畫中の模樣で、法案によれば一般市場の燐寸製造販賣を許さず支那における製造中の外國人燐寸會社の營業權を停止せしめ燐寸工場は一切政府が買收すべく、上海の大中燐寸會社(支那人經營)總支配人劉鴻成も右燐寸專賣制度實施のため猛運動中であり、燐寸製造販賣の不振なかこつ當業者よりの工場賣込運動も猛烈を極めてゐる事情にあるので我外務當局では右砂糖並に燐寸專賣問題を極めて重大視し專賣制度の內容如何によつては現行日支通商條約に抵觸するものとして南京政府及び民間方面の動向に關し多大の關心を拂つてゐる

各國駐哈領事館
對滿貿易に努力
何れも館員を增加

【ハルビン特電二十日發】新興滿洲國に對し列國は未だ承認してゐないが、滿洲國の基礎鞏固となり經濟的發展顯著なるに伴ひ各國とも事實上對滿洲國貿易を重大視し事館を一年總領事館に昇格したが、この程日本のアエニング總領事をハルビン駐在に任命すると共に、更に領事一名を增員した、スポーランド領事館でも副領事一名を增員し新京との間を頻に往復させ大いに親善振を發揮してゐる

入超新記錄
輸入の最盛期に入る

【東京十九日發國通】一月中旬貿易は輸出入とも未曾有の數字を示し入超額も四千三百八十六萬五千圓の最高記錄を作つた、これが原因とさるべきものは第一には輸入の急增、第二には織、機械等軍需品工業關係の輸入品が增大化したほか、その他雜品もいよ〳〵輸入最盛期に入つたゝめで今回の纖花輸入數量は七十三萬九千六百七十ピクルは昭和七年三月下旬の九十九萬八百五十八ピクルに比すれば大分隔たりがあるか、最近においては記錄的な數字であり單價の昂騰が物を言つて金額においては今旬の四千七百九十七萬二千圓が最高記錄となつてゐる、一方輸出の狀況は必ずしも不成績ではなく輸出の狀況も相當センセーションを捲き起してゐる輸出の成績のみを以て貿易の前途を悲觀することは全く早計であつて、こゝ暫く相當巨額の入超を繰返すことは豫想に難くはないが貿易の大勢そのものはさまで懸念すべきではない、卽ち輸出の大勢は依然好調であり大きな惡材料も目下のところはない、なほ貿易の大勢としては昭和十年においても

關東局員の
宿舍料
大藏省も諒解

【新京電話】新機構の出現に伴ひ永年住み馴れた旅順を後に遙々新京へ轉出した關東局員は長岡新總長を迎へ陣容は一通り決定したのに、局員の底に流れてゐる一抹の憂鬱さがあつた、それは手當問題で、官舍の拂底に伴ふ物價高に早くも新京での生活面も家族を旅順に置いてゐる局員の生活は經濟的にも大きな負擔となり、職員は一樣に手當の增額を希望したものである、而も來る四月一日より軍でも平常給與に復し、外務省でも在外手當の合理化を行はんとする際て、手當增額を叫ぶは面白からずとて沈默を守つてゐたが、關東局經理課では右に關して大藏省當局とも打合せ手當增額について考究した結果、單に宿舍料として判任官四割五分、高等官三割五分を從來の手當に加算して支給することゝなる案をつくり、目下小宮經理課長

新京轉出者赴任

關東局へ轉出の土木課員高崎技手外十七名は十九日午後二時十分發列車にて赴任した、これで新京行職員は殆んど赴任を了つた

はこれが貫徹に努力して居り、既に大藏省の了解を得た模樣で豫定通り解決するものと觀られて居る右によると二割方從來より增額される事になるが、經理當局ではよい事は一日でも早いがよいといふので卽時斷行で一月分より實行すべく意氣込んでゐる、かくて關東局員に流れて居た憂鬱も解消された譯で、手當問題で孤軍奮鬪した小宮經理課長は二十日旅順に赴き二十三日歸京し上京する筈である

人事

▲津田靜枝中將(駐滿海軍部司令官)二十日午後一時三十分着列車にて來連

▲宇佐美喬爾氏(鐵道部旅客課長)二十日午前九時發あじあにて新京へ

▲猪子一到氏(同第一輸送課長)同上

▲田村敏雄氏(滿洲國財政部國稅科長)同上歸任

▲早川正雄氏(商工會議所囑託)奧地視察のため同上北行

▲渡邊精吉郎氏(滿鐵囑託)二十日正午發はとにてハルビンへ二十八日頃歸連

▲長廣勳一氏(滿鐵奉天事務所建築係長)同上歸任

▲山崎善次氏(鐵道建設局庶務課長)同上新京へ

▲江崎重吉氏(鐵道部貨物課長)同上

▲中村富士太郎氏(奉天電業局次長)同上歸奉

▲田中末雄氏(田中汽船社長)同上北行

▲內田五郎氏(チチハル領事)同上歸任

▲岡村金藏氏(電業公司取締役)二十日午前八時四十分着列車にて歸連

▲金森英一氏(公主嶺地方事務所長)同上來連

▲福田定四郎氏(駐支情報機關員)外二名と共に二十日天津丸にて歸連

蛇船

◇議會が始まる度に議員數調べが發表され、その度に政友會が絕對多數であつたことを再認識させられる。

◇滿鐵社員會の幹事長の改選が總裁の更送說と同じやうに騷がれるところに時代性がある。

◇消費組合に抗議して新京商店が店を閉ぢた〃休市〃は奮軍閥華やかなりし時代、支那商民に殘された唯一の反抗方法であつたが。

◇スケートの出來ぬ冬、悲慘時に違ひない。

◇戶外運動絕ゆる、寒稽しの寶は手に入らなくとも、健康の寶が身につく。

醫學博士 今井三郎
內科 新陳代謝病 消化器病科 呼吸器病科 レントゲン科
今井醫院
大連若狹町 電三五九一二

哭くな青春 (100)
三上於菟吉
吉邨二郎畫

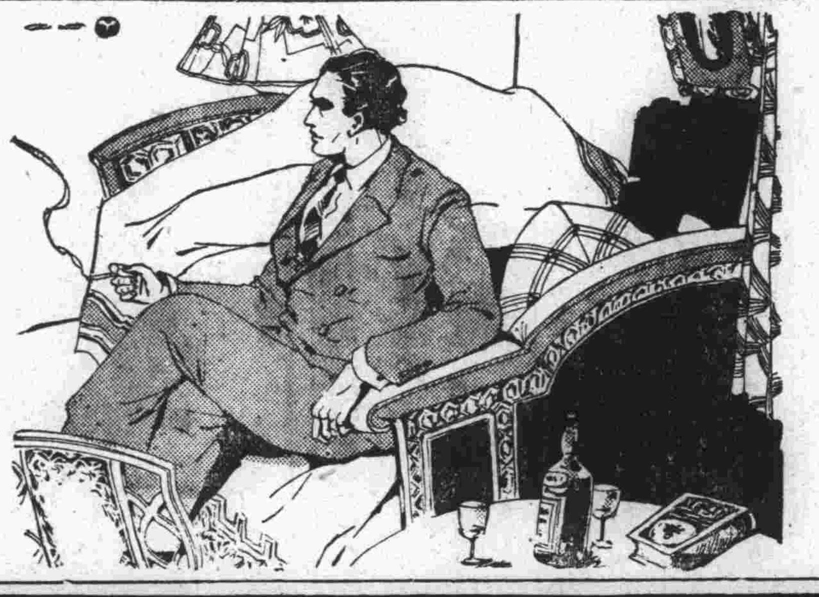

良人と妻(その八)

義文とさつきとは、抱き合ふやうにしたまゝ、長いこと唇を合せてゐた。

「よく來てくれたね——速達が着くのが、大分遲くなるから、今夜はどうかと思つてゐたが——」

男は、さつきを、ソファ型の、大長椅子に導いて、腰をかけさせながら言つた。

「えゝ、幽香子先生のところから出にくかつたわ。おかあさまが、自家へ歸つたばかりだつたので、珍しく、かれこれ、おつしやつてゐたわよ」

さつきは、哀しげな微笑で言つた。

彼女は、今になつて、あのわびしげな母親の、弱々しい愁歎な胸にうかべたのだつた。

「おかあさまが——」

何んにも、手につかないのよ。あたし、駄目になつてしまつたわ」

「さう言はれると、わるい氣がするけど、僕だつて、おんなじことなんだ」

義文は、彼女の婀らしい手先きをもてあそびながら

「僕の方も、多少艦局さ。湯河原で、君と散歩してゐるところを、誰か見た奴があつて、よけいなことを、鎌倉に言ひつけたらしいよ。千夜子の奴、今日、ちよいとうちへ寄ると、ヒステリを起してひさを閉口させたのさ。でも、僕も、もう、決心してゐるから——」

——決心——

その言葉を聽くと、さつきの心は、かすかな戰慄を感じるのだつた。

——決心ッ?どんな決心をなすつてゐるのだらう?おくさまと、別れておしまひにならうとするのだらうか?

彼女には、幸福な瞬間でもあれば、恐怖の刹那でもあつた。

しかし、義文は、じつと、さつきをみつめるやうにして

「僕は、もう、ちやんと、決心してゐる。僕を君たちは、さも放埒な男のやうに思つてゐるらしい——いつか、君も、そんな皮肉を言つたが、僕の本質は、すこし、窮屈すぎる位なのだよ。僕には、やつぱし、二人の女性を、一度に愛してゆけなぞはしないのだ。僕は君と、かうなつた以上、このまゝのんべんだらりとすごしてしまふわけにいかない氣がして來た——さつきさん、ところで、君の方はほんたうに、胸がきまつてゐるのですか?」

熱い、激しい男の視線が、のつぴきさせず、彼女に迫つて來るのだつた。

さつきは、泣き出したいやうな歡びを感じた。

「あたし——」

と、彼女は喘いだ。

「あたし、あなたとなら、ほんたうに、地獄の火の中にでも、よろこんで落ちてゆくつよ——」

と、義文はさつきをチラと眺めて、

「お氣づきになつたのかしら?」

「いゝえ、氣がついたといふわけでもないのでせうけど」

「でも、このごろ、あたら、落ちつきが、ちつとも無い——つて」

彼女は、玻璃窓の下に、遠いネオンを映して、美しく沈んでゐる池水を見下すやうにしながら、憎ましげにつぶやいた。

「もつとも、あたし、すつと、考へ込んでばかりゐるのですもの——お目にかゝつてゐないときは、

エンゼルレコード十吋赤盤正月新譜發賣記念

面白い『答案』募集

課題

◆映畫で有名な大河內傳次郞が一九三五年の一大快作として映畫ファンを熱狂せしめたものは林不忘氏原作、日活映畫時代劇、丹下左膳です

◆左の三角の寫眞を切りぬいて貼り合せたら映畫の主人公になります。さてだれでせうか、俳優はだれ、映畫の主人公はだれと二つの答を考へて下さい

◆寫眞の蓄音器の中に只今宣傳のレコードが入れてあります、なんと云ふレコードでしようか

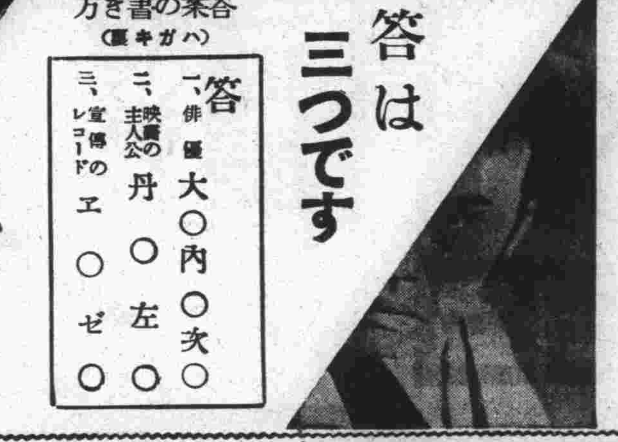

答案の書き方(ハガキ裏)

答
一、俳優 大○內○次○
二、映畫の主人公 丹○左○
三、宣傳のレコード エ○ゼ○

答は三つです
さて なんでせう

募集規定

●答案は必ず官製ハガキに限る「答案の書き方」の樣式によること(新聞の寫眞を切りぬいてハガキに貼りつけることは違反ですから受付けません)
●應募の資格 蓄音器に趣味ある者に限る
●應募の期間 昭和十年一月三十日限り(但し一月三十日の貴地郵便局の消印あるものまで受付)
●答案の送り先 東京市荒川區日暮里驛前大通り エンゼル商會 宣傳部

正解者には蓄音器一臺宛 贈呈の大特典

◆應募正解者にはエンゼルレコードの正月新譜割引提供案內とエンゼル携帶蓄音器贈呈證を進呈す

最新式S式電氣吹込み
エンゼルレコード十吋赤盤
正月發賣新譜目錄

●映畫說明 三種
●流行歌 三種
●落語 五種
●義太夫 三種
●萬才 三種
●童謠 三種
●和洋合奏 二種
●浪花節 八種
●俚謠 三種
●端唄 五種
●琵琶 三種
●婦唄小唄 四種
●お伽劇 二種
●民謠 二種

血を吐く論陣! 不賣同盟で對抗

消費組合絶對反對

けふ一日を國都の商店一齊に閉鎖され 全滿商店大會開く

【新京電話】大寒が明日と云ふに新京には珍しい生温かい風が吹いて、二十日は最高温度マイナス一、五度で其生温い空氣の中に妙に殺氣が孕んで國都の商店街戰線は正に異狀ありである、一齊に本日休業の貼札が軒並に貼られ、不氣味な靜寂が重苦しく漂つてゐる、滿洲國官吏消費組合に絶對反對を唱へた新京商店界の蹶起である、今日一日は日頃の御得意樣も蹴飛ばして店の主人公から小僧ツ子に至るまで、午後一時より華々しく氣勢が揚げられる吉野町公會堂に於ける全滿洲日滿商店大會に總出席と云ふのである「吾等の生活權を擁護しろ」「滿洲國官吏消費組合絶對反對」のスローガンをずらりと羅列してゐる公會堂前は全滿洲日滿商店大會の大文字が人目を引く、かくてこの日國都新京には全滿各地よりの代表合せて約二千の會同、それぞれ血の出るやうな論陣が張られ、それかあらぬか新京の街並は妙に張り切つた空氣を感ずる

寶の山に雪崩打つ

けふ、最後をかざる戸外デー

二十日の日曜は戸外週間最終日とあつて全滿各地一齊に戸外デーの行事が行はれた、大連においても朝來四溫がめぐり來つた陽の惠みもあつて、一家揃つて戸外へ出る人が多く

記念抽籤スタンプを捺して貰ひに各神社々務所に來た人は正午までに

大連神社 一、二〇〇人
沙河口神社 一、〇〇〇人
金刀比羅神社 五〇〇人
聖德太子堂 八五〇人

の多數を算した、參拜スタンプは二十日夜で打切るが、各神社とも大體豫定通りの懸賞番號を捺して成功を收めた、又寶探しは午後一時から鏡ケ池畔の兒童遊園で行はれた、定刻氷上聯盟事務所に集つた老幼男女は合圖の煙花三發と共に寶の隱された抽籤が發表されると、喊聲をあげて兒童遊園內に雪崩込み、二時まで約一時間に亘つて寶を探し發見者には順次氷上聯盟事務所に於いて賞品を授與した、なほ書き入れのスケートは

暖氣のため氷質惡く殊に鏡ケ池は北寄りの結氷が十分でないので淋しかつたが、それだけ彌生ケ池の方は人出が多く非常な賑ひを呈した

【寫眞】電氣遊園の賑はひ

滿洲博 事務局官制

制定を急ぐ

【新京十九日發國通】明年八月總工費二百萬圓で國都新京に開催される滿洲大博覽會の準備は實業部商務科に於て進めてゐるが博覽會事務を組織的ならしむるため滿洲大博覽會事務局官制を制定し、同事務局において權威ある出品審査員の任命を始め出品及特設館等の募集受付け或は宣傳等の事務を管掌せしめ、一方關東軍、滿鐵、鐵路總局、新京特別市、商工會議所等各方面の權威者を網羅する委員會を設置して各方面の意見を綜合し博覽會を效果的ならしむる事に官制々定を急いでゐる、現在の施設物豫定は左の如く、産業方面のみならず國民文化各方面に亘り其の成果は期待されてゐる

場內施設物豫定 建國記念館、産業貿易館、科學館、史蹟風光館、電氣館、交通館、機械館、社會教育館、保健衛生館、美術工藝館、土木建築館、國防館、滿蒙資源館、日本館、中國館、外國館、演藝館、兒童館、公園地、其他特設館、各種餘興館

空のタクシー

いよ〱東京に出現

【東京十九日發國通】帝國飛行協會では昭和十年度事業として輕飛行機の普及と共に空のタクシーの獎勵を行ふ事となつたが東京航空輸送會社では協會より貸與される輕飛行機九二型で近距離の遊覽飛行と東京近郊のタクシー飛行を開業するに決し十八日航空局の正式許可を申請した

この世の名殘に飲み歩く

遣込み男服毒

十九日午後十時半ごろ市內若狹町九一八島本佐五郎方同居人某請負業店員で長崎生れ南本徹夫(二九)=假名=の部屋から異樣なうめき聲がするので家人が驅つけて見ると滿團の中で徹夫が苦悶してをり、直に最寄醫師の手當を受けた結果カルモチン多量を嚥下してゐたが生命に別條ない

枕頭の遺書によれば同人は昨年末まで某土木請負業者の工事監督のため黑河方面に出張中であつたが、その間工費のうちより百餘圓を横領費消して發覺、舊臘大連に歸されたもので、それ以來悲觀症に陷り、十九日夜は今生の思ひ出でにカフエーを飲み歩き、深更疲れて用意の睡眠劑を嚥下覺悟の自殺を企てたものと判明した

美貌が祟つて タイピスト自殺(未遂)

戀愛二重奏の悲劇

【チチハル特電十九日發】妻ある同僚二人を繞る戀愛相剋から傷心のうら若きタイピストが來む春を待たで自らの命を斷たうとして果さず

創痍の身を白きベッドに横へたといふチチハル新春の悲戀曲——十六日午後六時三十分ごろ洮南行貨物列車が三間房驛北方約一キロの地點を通過せんとするや線路西側に若き邦人女が列車から墜落したもの丶如く斃れてゐるのを乘務員が發見し三間房驛に急報したので、同驛より機關車を急行せしめ該婦人を收容チチハルに運び、慈惠病院で手當の結果奇蹟的にも頭部手足等に僅かな打撲傷を受けてゐるのみで意識を取戻したが、此の女性は龍江專賣署タイピスト高山あき子(二〇)=假名=と稱し、取調べに對して一切口をきかぬが兩親、三上緝私科長等に宛てた遺書によつて悲しき戀を清算すべく

自殺を企てたものと判明、卽ちあき子は群山高女を優等にて卒業し新京にある實父を頼つて昨春渡滿、タイプライターを修得して昨夏同署に採用されたもので、性來の麗貌に着任後獨身署員間の話題を提供してゐたが遂に同僚の矢村健三=假名=と戀に落ちたところ、同じく同僚の木山重之=假名=から屢々言寄られ果は一夜暴力を以て處女を奪はれ、しかも木山には妻があり煩悶してゐるうち矢村には相思の女があつて結婚したので愈々絶望のドン底につき落され自殺を決意したものである、なほ三上緝私科長あての遺書には

私のやつた事が役所を汚し、木山樣の家庭を破壞する樣な事になつたのは申譯ない次第で御座います、私は責任上行くべきところに行かうと日夜苦しんだ結果遂に最後の手段を執ることに決心致しました、何卒木山樣御夫婦が御幸福にお暮しあらむことを私は生命を賭してお願ひ申上げます

と記されてあり、すべてを己が罪に歸して憎惡すべき

男性を怨まぬ純情麗貌のあき子に對して井上副署長以下署員は深く同情し、寛紀の許す限り寛大な處置を講じて更生の途を辿らせる事となつた

南洋に黄金狂時代現る

【東京二十日發國通】南洋ニユーギニア島附近に鯖の新漁場開拓の使命を果して水産講習所の練習船白鷹丸は四月振りで十九日芝浦に歸港したが中川船長の談に依ると現在濠洲のニユーギニア島の南端近くにサラマンといふ人口四、五萬の土地があり、附近の山から金塊が年に一萬五千噸も出るといふので濠洲から白人が多數入込み昔アラスカに見られた黄金狂時代その儘を現出し、濠洲に向け金がドシ〱積出され素晴しい光景であると

はとに列車魔

內田領事の外套、一瞬に盗まる 犯人は怪紳士??

在滿チチハル領事內田五郎氏は夫人同伴二十日正午發はとにて歸任の途に就いたが、同氏が展望車において記者と對談中、一等車隅の座席にかけてあつた狐毛皮總裏付オーバー(時價五百圓)を何者かの爲に盗まれた、事件は僅か四、五分の間に起つたもので、ホーム出張の大連驛交番派出所員並に警乘員は直に犯人逮捕に手配した、最近列車內に於て盜難が度々あり高級品を狙ふ手口よりみて犯人は堂々たる紳士風の男ではないかとも思はれる

火夫の殺人

日昌丸の血煙

舊臘卅日以來大連北大山通海岸に碇泊中の旅昌洋行汽船日昌丸(一三四一噸)で二十日午前八時半頃天津生れ火夫楊寶善(二七)は隱し持つた短刀を揮つていきなり天津生れ火夫李端(四〇)に斬り付けたので大騷ぎとなり被害者の李端を乘組員が直に小崗子博愛醫院に擔ぎ込み手當を加へたが同十時頃第六肋骨內出血のため絶命した

原因は常日頃から李端が楊寶善を虐待し二、三日前も船內にあつた人絹がなくなつた罪を楊に押しかぶせたことから怨を持ち兇行を演じたもので、犯人は直に北大山通派出所員に逮捕された

空の韋駄天を擧る 世界早廻り大競爭

巴里ジュルナル紙計畫

【東京二十日發國通】最近の情報に依ればパリ・ジュルナル紙が豫て計畫中であつたパリ、西貢間の飛行競爭を延長してパリより一路極東目指して日本を經由太平洋を横斷し、米大陸よりパリに歸着する世界一周大飛行競爭を擧行することゝなつた旨發表した

此の時期並に競爭路はまだ確定してゐないが、之が實現の曉は英濠コースと違つて直接我國にも關係があるので、世界航空界の精鋭が愛機を驅つて猛進して來る壯觀を眼のあたりにすることが出來るので此の計畫の實現は極めて期待されてゐる

大興安嶺の

お倉を造つて 草を集める動物

單身酷寒と戰ふ哈市博物館長 珍奇な鳥獸類採集

【ハルビン特信】北滿における鳥獸類研究の權威者にしてハルビン博物館長ルカシキン氏は舊臘九日から一月上旬に至る一ケ月あまり、單身大興安嶺山中に入り、札免公司林區を中心にして興安嶺特有の珍稀な鳥獸類を求めて跋渉し、約四十種類の剝製や寫眞を持つて歸哈した、氏は語る

本年の冬は比較的暖かだつたので大助かりだつた、イレクテから入つて札免公司林區を中心に歩いたのだが、その間公司事務所の人達や現地のバラックに居住して作業してゐる人々に大變お世話になつて充分目的を達した、里程にすると馬で約百キロ、徒歩で約五百キロで從來紹介されてゐないデジヤ、ドンゴール、ネメ河流域の鳥獸類を採集するのが第一の目的であつた、第二の目的は各種鳥獸類、殊に興安嶺特有のものに對しては學名だけでなく土人卽ちオロチヨン、ソロン、ダウール等の原名を保有しておく必要があると考へて一々調べて來た、幸ひ一ダウール人でオロチヨン、ソロン及び滿洲國語に堪能な一通譯を發見したので之を同伴して行つたが、今度の收穫で主なものは先づ分水嶺近くで滿洲牡鹿を射止めたことで牡鹿の棲息することは少しも稀らしくはないが、興安嶺のものはシベリアのものと同一種族だが之とも多少異なつてゐるので特にこの學名がついてゐる、十七プード(約七十三貫)もある巨大なもので、角は季節により落ちるので今は持つてゐない、大興安嶺に野牛の一種が棲息してゐる筈なので探したが捕獲するに至らなかつた、途中狼とリスの多いのには驚いた、鳥類の內では黑フクロを一羽捕つた、フクロは非常に種類が多いが外形が類似を持つてゐるやうに見える、黑フクロは稀らしいので剝製にして持つて歸つた、きつゝきも興安嶺獨得なのを一羽捕つて來た、興安嶺に稀らしい動物がゐるが、それはロシア語でヒシチユハ、學名をアホトナスペシイと云ひ(日本語の譯名がない)嚙齒類の一種で面白い生活をしてゐる、俗に乾草運びと云ふ名前がある通り夏の間一生懸命になつて草を集めて貯藏しておく、そして冬はその枯草を食つてゐるのだが今度行つて倉庫を研究して見た處、濕氣のない、そして冬は雪の吹き込まない理想的な倉庫を作つてゐる、是非飼養場を作つてもつとよく研究して見たいものだ、黑雷鳥も是亦特有なものだから捕つて來た

貴紙を通じて傳へて頂きたいことは札免公司の人々が非常に我々の仕事を理解して種々便宜を與へてくれたこと、滿洲國成立以來興安嶺の山奧まで安全に旅行出來ることゝなつたことで、私はたまにオロチヨンの護衛兵を一人つけて貰つたが、大抵は單身歩いた、それでも從來危險で行けなかつた所まで何等危險を感じなかつた、この點心から感謝してゐる

【寫眞】射止めた滿洲牡鹿(中央)ルカシキン(右)オロチヨン護衛兵(左)ダウール人通譯

州外滿鐵中等滑氷大會

午前中の成績

【奉天電話】第九回州外滿鐵中等學校聯合スケート會は戸外週間の最後を飾る二十日午前八時四十分から奉天國際グラウンドに於て開催された、定刻選手出場、國旗揭揚の後赤塚會長開會の辭を述べ、齋藤審判長の競技についての注意あり、スピード千五百米より競技に入つた、この日快晴にて氣溫零度、風速五米、氷のコンディションも亦絶好である、午前の競技左の通り

△參加校 安東中學、新京中學、南滿中學堂、奉天中學、撫順工業實習所、撫順中學、鞍山中學

◇千五百米乙 一等平田(奉中)二分四九秒六、二等小倉(撫工)三等高橋(安中)四等岩溪(奉中)五等林(新商)
◇得點 撫工四、奉中七、新商一、鞍中三
◇千五百米甲 一等橋本(奉中)二分五九秒五、二等伊藤(撫中)三等大川(新商)四等山田(新商)五等三鹽(撫中)
◇得點 奉中五、撫中五、新商五
◇五千米乙 一等小倉(撫工)一分三七秒七、二等高橋(安中)三等岩溪(奉中)四等末松(撫工)五等渚(新商)
◇得點 撫工七、安中四、奉中三、新商一
◇ホッケー
撫中3—2安中
新商5—0南滿中
奉中11—1安中

國都に潜入の匪賊捕はる

【新京電話】舊正月を控へて強盜事件の發生を豫想し新京署ではこれが警戒に努めてゐるが、最近市外部落を荒しまはつてゐた匪賊國都に潜入してゐるのを突き止めた岩田、張の兩刑事は十九日夜市內朝日通を警邏中、徘徊中の賊二名を大格鬪の末逮捕し、拳銃一挺、實彈十六發を押收した

此奴は山東省生れ李意德(四一)李秀卿(三八)と稱し、最近まで長春縣下を荒しまはつてゐたが本月十七日大屯より國都に入り込み舊正を前に一仕事せんと物色中御用となつたものである

甲斐氏の特別講座

聖德會では聖德太子讃仰の行者として知られてゐる甲斐靜也氏を迎へ、二十二日から一週間朝晩二回特別講座を聖德會事務所に開く、午前講話は九時半から十一時まで、夜間講演は午後七時から九時半まで、會費無料である、なほ甲斐氏は滯在中每日午後一時から市內各小學校、修養團、向上會、旅順聖德會等に於いて太子精神發揚に關する講演をなす筈

電車に轢倒さる

二十日午前零時ごろ市內西公園町電車停留所を發車、常盤橋方面へ進行中の七號系電車が同町派出所附近に差しかゝつた際、若狹町二〇〇番地鶴元哲夫(二〇)が線路を横斷せんとして轢き倒され、顏面及び胸部にかけて重傷を負ひ、直に大連醫院に收容したが出血多量で生命危篤、大連署から渡邊係員出張事故原因に就き取調中

東京春場所千秋樂の取組

(星甲(綾錦(金湊(三熊山
射水川(肥州嶽(青葉山(防長山
玉ノ海(越ノ海(加古川(楯甲
常陽山(駒ノ里(吉野山(伊達花
富ノ山(九州山(綾若(大浪
笠置山(土州山(太刀若(大八洲
海光山(出羽嶽(鏡岩(桂川
磐石(筑波嶺(大汐(幾ノ浦
旭川(幡瀬川(巴潟(番神山
綾昇(出羽湊(大邱山(和歌島
出羽花(高登(綾川(清水川
松前山(新海(錦華山(能代潟
双葉山(玉錦
男女川(武藏山

扶桑丸 二十一日午前八時二十分大連港外着の豫定

天氣予報 (二十一日) 南の風曇後晴れ

各地溫度(二十日)

	午前五時	午前十一時
大連	零下一度	三度
旅順	零度	一度
營口	零下一度	一度
ハルビン	同十三度	零下六度
奉天	零下四度	一度
新京	同十一度	零下一度
新義州	同十一度	同一度
承德	同十二度	同一度

カツトグラス テーブル用コツプ類 チーセツト・ワインセツト フルーツセツト各種 南滿洲硝子株式會社 大連市榮町・電三・一七四〇

加越能鄉友會總會
本會の總會並に新年宴會を左記の如く開催し尚先般御榮轉の相談役御影池辰雄氏の送別會を兼候間萬障御繰合御出席被下度此段會員各位に御案內申上候
日時 一月二十一日午後四時半
場所 遼東ホテル七階
會費 金二圓(當日御持參の事)
尚準備の都合有之候に付鄉友會事務所電二三四七一番へ御申込被下度候
大連加越能鄉友會

大連在住靜岡縣人に告ぐ
本會々員が從來稍一部に限られたる感あり此際これが立直しに付諸種研究を兼ね新年總會宴會を開かんとす、左記御覽の上二十一日午前中迄に御申込を乞ふ
一、日時 一月二十一日午後五時半より
一、場所 遼東ホテル六階
一、會費 金一圓五十錢
一、申込所 滿蒙工業所 電(2)四〇六七 小林活版所 電(2)六一六一
大連靜岡縣人會

羽根フトン專門 勝山洋行 連鎖街京極・電三-二二八

タコマ ローラー エンヂン
十馬力四十五貫 五馬力ヨリ十馬力迄調節自在
二氣筩、ホツパー冷却式 自動注油飛沫式
工業用・土木用・農用

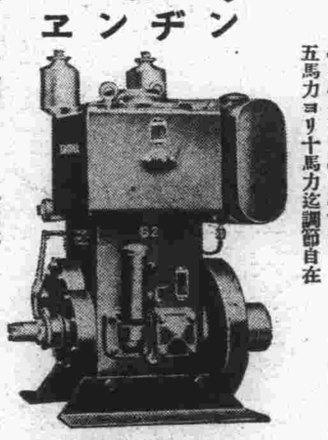

元賣 滿洲發賣 中央貿易滿洲支店 大連市山縣通一五六 電話本局(2)一四一七番

電話開通と林檎特賣お知らせ
皆樣の果樹園として今日迄皆樣に一番御不便を感じさせしました電話も今春早々開通の運びとなりましたが平素の御愛顧に酬ゆる爲め今回市內需用家皆樣へ直接生産者より提供の意味にて左記特賣値段で五貫匁以上は直樣配達さして頂きます
紅玉 壹等品 金四拾錢 紅玉 貳等品 金貳拾五錢
大和錦 壹等品 金參拾錢 國光 貳等品 金貳拾五錢
但し箱詰は箱代實費として別に金四拾五錢を頂きます
大連市富士山麓臺山屯 平田農園 電話開通四〇一三九番

故障のない 專賣特許 色彩のよい クロードネオン 大連 電二・二三四六 奉天 電四九三六 新京 電五九二二

紫檀細工 楠木トランク 象牙麻雀各種人物 一割引 舊正謝恩大賣出し
今般上海弊工廠の特製品澤山輸入致し平素の御愛顧に報ゆる爲め前記の通り大割引にて御用命を戴きます、御買上の有無に拘はらず一度御來觀を願ひます
尚修繕も優良なる職工が上海より參つて居りますから叮嚀安價にて御引受け致します
大連浪速町三八 近江洋行筋向 遠東商店

丸山運送店 新京祝町三ノ一三 電話二四六二番
例へ一個の荷物、發到着配達も電話二四六二番へ
例へ一個の荷物、臨時倉庫保管も電話二四六二番へ

梶田小兒科醫院 大連市越後町(若狹町角)電(二)六七五〇

昭和十年初の奉仕 背廣均一特價調製
普通五〇圓納めの品 特價三五圓
同 五六圓納めの品 特價四〇圓
同 六〇圓納めの品 特價四五圓
何れも假縫付三ツ揃 御仕立三種全部にて 三〇〇着限
生地は高級ウーステツド。執務に日常に絶好のお召料
大連 連鎖街 勝又 電三・二一六七 三・二一四九番

毛布と眞綿蒲團は三河屋 大連伊勢町(滿銀筋向) 電(2)七八九九

21日ヨリ3日間 30セン
にんじん
ジュリアン・デュヴイエ監督・ロベール・リナン主演
今更喋々するまでもない昨年度最高の藝術映畫——「商船テナシチー」に感激せられた方は再びこの映畫によつて感激を倍加されるでせう
會議は踊る
リリアン・ハーヴエイ ウイリイ・フリッチ主演
映畫始つて以來かくの如く樂しい音樂映畫は未だかつてなかつた、かくの如く感激を盛つたシネ・オペレッタは未だかつてなかつた——。
日活館

親鸞聖人 (105)

去來篇　吉川英治作　山村耕花畫

大和路へ（二）

七月の末だつた。

かれてから、範宴の宿望であつた大和の法隆寺へ遊學する願ひが中堂の總務所に聽き屆けられて、彼は、この初秋を、旅に出た。

「何年ぶりの御下山でございませう……」

と性善坊は、無論、供に從いてゐた。そして、下山するごとに變つてゐる世間を見ることが、やはり輕い樂しみであるらしかつた。

それでも、性善坊の方は、麓や町へ使に下りることが、年に幾度かあつたが、範宴は、殆どそれがなかつた。

「すべてが、一昔前になつたな」

京都の町へ入ると、範宴は、眼に見るものすべてに、推移を感じた。

「ごらんなさい」

と、性善坊は、五條の橋に立つて、指さした。

「――あの空地の草原で、子供たちや、牛が遊んで居りませう。あれは、小松殿のお館のあつた薔薇園の跡でございます。又、右手の東詰には、平相國清盛どの、西八條の館があつたのですが、荒れ果てゝゐる態を見ると、今は、誰の武者溜りになつて居りますことやら……」

「變つたなう」

沁々と、範宴は云つて、ふと、橋の欄から見下ろすと、そこを行く加茂の水ばかりは、淙々として變りがない。

いや、水にも刻々の變化はあるが、人間のやうな儚い空骸や相を止めないだけの事である。西八條や薔薇園の女房たちの脂粉をながした川水に、今では、京洛に滿ちる源氏の輩が、鐶漿の溶き水や兵馬の汚水を流してゐるのである。

「變れば變るもの――」

いつまで立つてゐても飽かない心地がするのだつた。無限な眞理と直面してゐるやうに――。そして、生ける經典を眼のあたりに見てゐるやうに。

儚いと見れば唯儚い。進歩とみれば進歩。又、虚無とみれば虚無――。

社會はあまりに大きすぎて、人生の眞がつかみ難い。

そこらを往來する物賣りや、工匠や、侍や、雜多な市人は、たゞ今日から明日への生活に、短い希望をつないで、あくせくと、足を迅めてゐるに過ぎないのだつた。

鞍馬の峰にあつて、のびた遮那王の義經も、奧州へ逃げ、短くて華やかなその生涯を、つい二年ほど前に閉ぢて、人もあらうに、兄の賴朝の兵に伐たれてしまつた。そして、賴朝が、今では鎌倉に覇府をひらいて、天下に君臨してゐるのであるから、平家の文化が一變して、世も、京洛も、加茂川の水までが、源氏色に染め直されてしまつたのは當然な變遷なのである。

だが、餘りに眼まぐるしい人生の流相を見てしまつた民衆たちは

（また、明日にも？）

といふ不安と虚無觀が消え去らないとみえて、往來の商人の顏には、どれも、これも、落着かない色が見えてゐた。

「――行かうか」

範宴は、さう見ながら、たゞの雲水の法師のやうに、五條を北詰の方へ歩みだした。

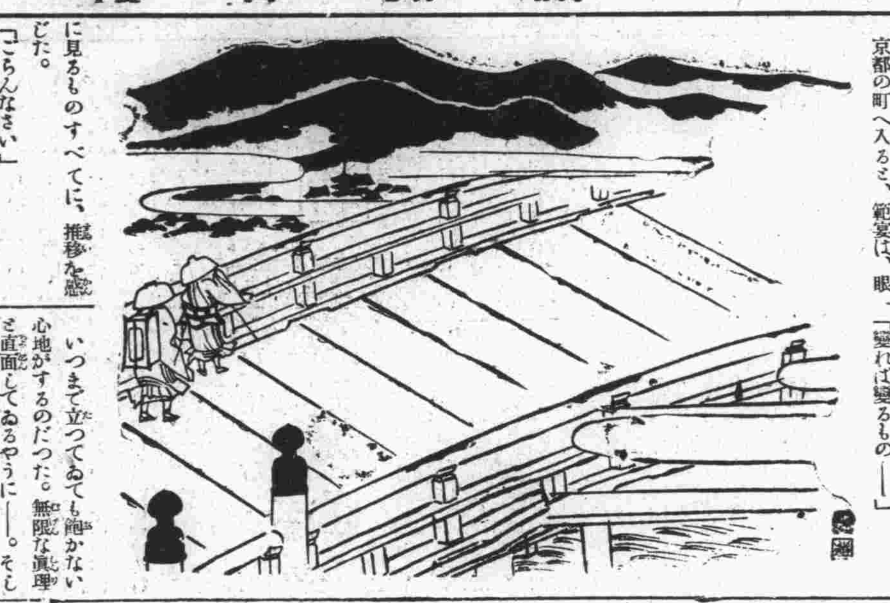

箱入娘＝小津安次郎監督の心境喜劇「錢湯で聞いた話の第二」といふ變つたシリーズもの、第一集である、オール・サウンド版で田中絹代が主演し、坂本武、飯田蝶子、竹内良一が助演してゐる、次週中央館にて上映（寫眞は田中絹代と飯田蝶子）

日活・一映等の新作品續々決定
各社漸く本腰の製作

キネマ・トピック

正月も既に半ばを過ぎれば、各社共屠蘇氣分漸く薄れ、本腰の製作に入り、遲れてゐた日活、第一映畫も續々新作品に着手、又太秦トーキーは三本立ての多忙撮影を行つてゐる

▲日活　本年度日活時代劇監督陣の第一陣を承る辻吉朗、尾形十三男兩氏の新作は左の通り決定「仇討大乘峠」倉谷勇原作、尾形十三男脚色、尾形十三男監督、井隼英一キャメラ、配役は丸橋忠彌（市川百々之助）川久保丹波（阪東勝太郎）阿部傳次郎（葉山純之輔）岡山備前侯（市川正二郎）賴母木圭介（藤川三之祐）田崎完之進（磯川勝彦）その伜完二郎（尾上助三郎）姉娘早百合（橘昇子）妹娘浪路（三好文江）三吉（小森敏）清元延都賀（吉野朝子）おげん（杉浦くに）お六（日下みさほ）

◇「風流深編笠」田中健二原作、小磯夏男脚色、辻吉朗監督、荒木朝三郎キャメラ、配役は松平長七郎（尾上菊太郎）松平長七郎（澤田清）松平長七郎（澤村國太郎）家老左近將監（山本禮三郎）内海隼人正（久米讓）奉行狹山四郎五郎（金子弘）藩士結城半兵衛（八幡震太郎）二ツ木嘉内（大崎史郎）久馬（春日陽二郎）殿さま（岡崎晴夫）茶々姫（嵯峨野みや子）老女八雲（小松みどり）百姓與茂作（實川延一郎）娘お民（鈴村京子）御用商人鍵屋吉左衛門（葉山富之輔）横澤（大倉多一郎）有川（大川原左雁次）

▲第一映畫　稻垣浩監督初のメガホンによる同社三五年度第一回着手作品川口松太郎原作、原健一郎、三室戸寛二脚色の現代劇オール・トーキー「彼とサーカス」と決定、傳明、中野外オール・スターで近く着手するが、これはサーカスに取材せる明朗と哀愁のカクテールの中に生活を織り込み、同監督が往年の「旅は青空」に示したユニークな境地を現代劇に再現するものだと

▲太秦發聲　本年度を期して一大飛躍を示すこととなり、素晴らしい勢ひで目下三本立製作中であるが現況左の如し

◇小石榮一監督、町井春美キャメラの浪曲トーキー酒井雲吹込み主演「深川情話」は撮影終了、整理中

◇志波西果監督、河崎技師の浪曲トーキー篠田實吹込みの「紺屋高尾」は谷幹一、水の江澄子、上田吉二郎等で十四日夕方衣裳調べ

◇古海監督、河崎技師、金語樓第二回主演の「理想境の禿頭」は十三日寶塚少女歌劇管絃樂團員廿三名がスタヂオ入りして高木和夫指揮の下に伴奏吹込みを行つた

千惠プロ撮影所
合名會社になる

千惠プロの株式會社は舊臘日活系四社聯盟の回避から停止の形となつてゐたが、合名會社と爲す事となり十六日午前九時植木正義（片岡千惠藏本名）曾我正史の兩氏名義で京都區裁判所に「合名會社千惠藏映畫嵯峨野撮影所」の申請をなし、直に登記をなし成立した

この結果日活と契約したものと今後日映との契約を行ふものとは別な千惠プロである譯であり且つ第一映畫の合體による株式會社組織に拍車をかけたものである

東寶と太發
三五年も握手

東寶支配人秦豐吉氏は三橋同社映畫部長を伴ひ十六日朝入洛、太秦發聲社との本年度提携に關する具體的協議を行ふこととなり、同夜午後六時から京都岡崎公園つる家で本年初懇親會を開催した、出席者は東寶側二氏の他太發側から池永社長、今井常務、木村總務の三氏で和氣靄々裡に左の事項を協議するところあつた

一、本年度の日比谷、日本兩劇場上映作品に關する事項

一、東寶專屬スターの太發映畫出演に關しては本年度は更に積極的に緊密の度を加へる事項

短篇ニュース

「貞操問答」の顏　入江プロの特作「貞操問答」の助演者には變つたのが大勢ゐるが、立松晃の外に解說者として知られる山野天洋、新興にゐた福田滿洲も出演する

ターキー等總見　JOの「百萬人の合唱」を十七日午前十時から京都松竹座で試寫するので、南座出演中のターキー、同映畫に出演してゐる小林千代子ほか百名の花形軍が總見

池永社長の喉　J・O太秦發聲、同大阪營業所合同の大新年宴會を十七日午後六時から京都市本屋町鶴清に開く、池永社長も當夜は久し振りで「太閤記十段目」の咽喉を聽かした

牧英勝退社す　新興のスターとして活躍してゐた牧英勝は十四日附で退社した「俳優稼業は辭めます」と言つてゐる、お婿さんに行くらしい

キユーピーマヨネーズ　不意の御來客に　毎日のお食膳に

鉛筆トンボ

連日大入滿員愈々本日限り　修羅八荒大會　日活映畫大衆殿堂　帝國館　電話(2)6954

廿一日より封切　海洋海底　男性的大活劇　情熱の激流　主演者は3人の惡漢　サム・チンサ君　四本立の陣容　阿部九州男　木下双葉　主演　現代劇　三原は晴れて　主演　隼ヒデト君　オールトーキー　天保捕物鬼譚　護れ大空（防空巨篇）　階下二十錢　寶館

矢野テント　大阪西公園吉橋電停北　東京京橋區海事局前　矢野テント商會

毎日晝夜三回連續興行入れかえなし　六日間より十五日

	第一回	第二回	第三回
維新三劍士	―	2.25	6.22
あるぷす	11.30	3.27	7.24
極彩色漫畫	1.02	4.59	8.56
テナシチー	1.11	5.08	9.05

料金　階下八十錢　階上一圓　日曜午前十時半開映十一時迄入場の方は廿錢引　大連日活館

銘酒白龍正宗　瓦房店昌隆街　白龍酒造場　電話一一一番

廿一日より公開　晝十二時十分ヨリ　夜六時十分ヨリ　日活三大名篇　婦人世界所載　吉屋信子原作　夏川靜江主演　鳩笛を吹く女　原作監督　渡邊邦男　河部五郎主演　肥後の駒下駄　光岡龍三郎　山田五十鈴　主演　旅の人　小人十錢　大人廿錢　帝國館

小兒科大家挙つて御推奨の　母乳に代るこちおち　森永ドライミルク　森永煉乳株式會社　母乳に最も近い標準粉乳

新年會にでまで御練習を……　コロムビアレコード　Columbia

一九三五年の劈頭を飾る豪華盤揃ひ！　君は滿洲　高橋掬太郎・詩　江口夜詩・曲　音丸　あねさ節　佐藤惣之助・詩　佐々紅華・曲　藤本二三吉　晴れて逢ふ夜は　時雨音羽・詩　古關裕而・曲　赤坂小梅　吹雪を衝いて　高橋掬太郎・詩　江口夜詩・曲　松平晃

スペインの娘　思ひ出の東京　川畑文子　ヴェニ・ヴェン　ヴォルガ・マーチ　淡谷のり子　中野忠晴　淡谷のり子　一九三五年　若き日のよろこび　中野忠晴　コロムビア・リズム・ボーイス　希望の首途　十九の春　モーリス・アレクサンダー・ダンス管絃樂團

せきにコデチン　甘くておいしく効くので評判　本劑は鎭咳劑のヂヒドロコデインに袪痰劑のサポニン糖をおいしいシロップ劑として配合し解熱劑を併用せる特殊藥である。子供のせきに　百日せきに　風邪のせきに　お試用下さい　【定價】三十錢・五十錢・一圓・二圓　發賣元　東京・神田　大木合名會社

白なまづ　外用塗擦　篠原齊劑　服藥治療無効の方神經痛の方に　顏から手から體中に白い斑や赤い斑ができ、なかなか治りにくい人は一度本劑を用いて見よ　郵券二錢封入申越次第詳細報す　大連聖德街四丁目　ロクマク大黒屋藥店　明石市相生町　長壽圓

廿一日封切　晝夜二回　晝ヒル十二時半ヨリ　夜六時ヨリ　映樂館　絶對無敵の大衆黄金番組四十錢

阪東妻三郎主演　千葉周作　阪妻谷津プロ超々特作大映畫　原作・脚色・監督　奇才山口哲平　櫻木梅子・橘藤子・湊邦雄　岡田喜久也助演其他總動員　北辰一刀流の劍聖周作が　豪劍天下に轟かす大豪華篇

入江たか子・森靜子特別出演　オールサウンド版　春姿娘道中　春の爆笑抱腹絶倒篇　竹夏子・霧立のぼる・菅井一郎　泉清子・新興花形オンパレード

新興キネマ時代劇部オンパレード　原作加戸野恩兒　監督石田民三　お江戸春化粧　大谷日出夫　鈴木澄子　小金井勝　毛利峰子　特別出演　月形龍之介　刺青奉行遠山金四郎を中心に、春にふさはしい明朗な笑ひとユーモアを盛り込んだ時代劇載物語

高級肉汁　直ちに血となり！肉となる！　ヒポサルシン

適應症　結核症に……腺病質、虚弱體質に……食慾不振に……夜熱及盗汗に……消化不良……動脈硬化症の豫防に……貧血症及冷症に　神經衰弱、不眠症、老衰に……産前産後の婦人に……肋膜炎に（殊に乾性）腹膜炎に……體力、精力の減退に……。

大瓶　六〇瓦四十日―五十日服用量　金六圓也　中瓶　三〇〇瓦二十日―二十五日服用量　金四圓也　（各藥店にあり）

地番〇二通部監市連大　發賣元　松澤商會　電話代表（2）6104番　振替貯金大連1110番

こじらせたら命にかゝはる ぢの話

寒さを控えて特にご注意

×

肛門病のうちでも特に難症であるところの痔瘻や内痔核も、その病因を必ずしも結核や梅毒にばかり發してゐるのではなく、最も普通のいぼぢ、脱肛、肛門周圍炎の如き軽い痔疾に罹り、それを充分手當しないで放任する結果、こぢれて行くのが大部分だと申されます。

×

昔から「ぢは命とり」と恐れられてゐますが之は痔疾そのものが直接死因になる場合より、之を治さう爲に全身の精力が夥しく消耗されるので心臓、肺、氣管、胃腸がすつかり衰弱し抵抗力が弱まつて死亡することが多いのを指した戒めの言葉と思はれます。

×

痔患者の顔色を見ますと例外なく蒼く不快げです。しかも大ていの患者――殊に婦人は外聞を恥ぢて症状が餘程悪化し、激痛堪えられなくでもならない限り敢て醫師に診せるとか療法を講ずるとかしないのが例です。随つて愈々手當にかゝる頃はもう手のつけられないようにこじれてゐるのです。

家庭で秘密にできる 新薬物療法

扨て痔疾の治し方ですが、その前に誰でも知つて置かねばならないのは痔の原因に對する知識であります。肛門のあたりは丁度身體の中心に當つて居るので澤山の靜脈(ふるい血を心臓へ送り返す血管)が方々から集まつて居ります。之が冷えや病毒、座居、腰かけなどの折の身體の重みや、便通時のいきみ――そのほか色々の影響でともすると血の流通を妨げられ、鬱血いたします。

ふるい血が一ケ所へ滯ると後々流れて來る血が次第にたまつてその部分に大きな血のかたまりが出來、やがて附近の組織を腐らせたり、膿ませたりします。

之を治すには手術によつて、腐れた組織(患部)を切り取るか、藥によつて鬱血を去り、患部を徐々に改造して行くかの二方法がありますが、最近專門醫家間にも藥物療法專門で手術に劣らぬ好成績を収めて居る向きが尠くありません。

藥物療法と云つても今まで世間にありふれたおできの膏薬程度のものは問題外で安價で手に入り、しかも効果のズバぬけてすぐれてゐるのは本邦最初のにんにく合劑オセロ痔滅膏及び同痔坐薬です。

此の藥は保温、殺菌力と肉芽新生促進に有効なにんにく主成分と和漢洋にわたる痔藥の粋を巧に合成した發明藥で、患部を濕めて痔靜脈の鬱血を去り、鎭痛收斂作用で苦痛をのぞき出血を制し、藥劑中の榮養素は患部に新肉芽の發生を促して患部組織を見違えるほど丈夫にいたします。

痔核(いぼぢ)　痔瘻(あなぢ)　痔出血(はしりぢ)　脱肛(でぢ)　裂痔(がつちやき)　肛門周圍炎(たどれぢ)

其のほか痔症状の手軽な家庭治療藥として、どんなに効くか、一度はどなたも試みられて然るべき新發明痔藥です。

無代進呈

痔疾治療の新指針と題する小册子をどなたにも無代進呈しますから希望者はハガキで東京銀座一の七オセロ洋行へ乞申込

ぢ

オセロ痔滅膏 (卅錢・五十錢・一圓・二圓)

オセロ痔座薬 (五十錢・一圓・二圓)

發賣元 東京銀座一ノ七 オセロ洋行 振替東京七五〇〇二番

強腦強精 リキシン (イマヅ)

▲全國藥店に有 ◎説明書無代進呈

價格	
二百錠入	一圓五〇
五百錠入	三圓五〇
千錠入	六圓五〇

今津佛國理學博士は、植物性より強力な細胞活動素を抽出し、日本人の保健上必要なビタミンBを多量に配剤し、權威ある強壮劑リキシンを完成した。本劑は衰弱せる腦神經細胞及精・胃腸細胞に、充分の榮養と活力を賦與し、その機能を旺盛にする。腦神經衰弱・性慾減退・胃腸諸症に最も進歩せる良藥である。本劑が腦貧血、中風、高血壓に獨特の良効を奏するのは、かゝる綜合作用の結果で、單なる血壓降下劑とは、全然類を異にす。(何等副作用なし)

主効

▲高血壓・動脈硬化・腦貧血・中風・早老・老衰・性慾減退

▲頭腦疲勞・憂鬱症・學生の頭腦強化・記憶力減退・神經衰弱

▲ヒステリー・二日酔・船及汽車暈・脚氣・便秘・胃腸諸症

本舗 大阪市西淀川區大仁本町三 今津化學研究所

淋病 新薬

ツヨール

陸軍藥局方收載

淋菌を滅殺し尿を清澄ならしむ、持續服用するも胃腸障害又は腎臓刺戟を起さず

(適應症) 急性。慢性淋病・膀胱炎・尿道炎・消渴等

製造發賣元 ネオ製藥合資會社

東京市日本橋區江戸橋二丁目 電話日本橋三一七番

(各地有名藥店ニアリ)

タバコのみの歯磨 スモカ

スモカで嗽ひ! ノドは大てい治ります タバコの呑み過ぎ等々に

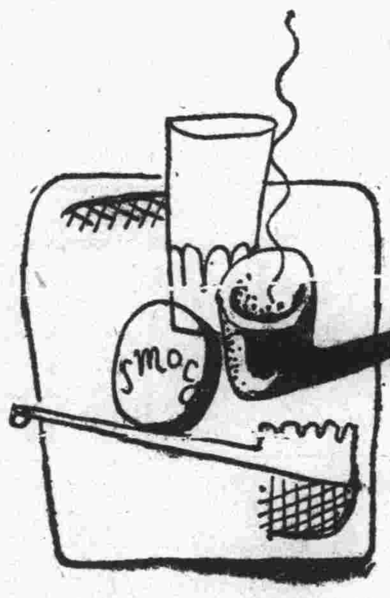

煙草化粧品藥店ニアリ

696

甘納豆

金時　大納言　斗六豆　青円豆　お多福　虎豆　白うづら　花豆 等

大連市浪速町二丁目 榮太樓 電話二・二八三二番

近代風景 大人もグリコ

一粒三百メートル――日本一の榮養菓子

讀書、執務の時

運動、ハイキングの時

觀劇、會合の時

演説其他聲を出す時

コンヂット チューブ

並ニ附屬品

一分厚チューブ½――3迄

五厘厚チューブ½――3迄

富豊庫在

製造元 日本パイプ製造株式會社

滿洲販賣元 鳥羽洋行

大連市近江町八　奉天千代田通三九　新京[illegible]町四

リプトン紅茶

弊店食堂部では一品御料理にリプトン御紅茶を御添へ致します

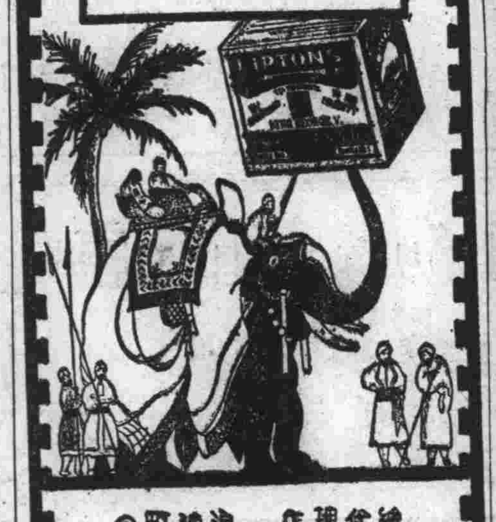

浪速町の 總代理店 オリエンタル 電話(2)四二五三・(2)四四九三番

滿洲土産に 遼東百貨店支那みやげ部 大連大山通角 十三番賣場

クラブ歯磨

希望に燃えて出發しませう

クラブ歯磨を同伴者に……

クラブが捧げる健康こそ唯一の力です頼みです

旅行に 家庭に クラブ歯磨

滿洲日報
朝夕刊共十二頁
發行所 大連市東公園町三十一番地 株式會社 滿洲日報社

遞信省指定 海軍省檢定 關東廳 滿鐵 岡田乾電池 ラヂオ用 通信用

町田民政總裁、機を見て新黨樹立に乘出さん
山本男の慫慂によつて

【東京特電二十日發】十八日民政黨總裁就任を決意した町田商相が山本男を訪問した際、山本男は自分は政黨はこの儘では行けないものと思つてゐる、この際君が民政黨總裁を引受けるのは誠に結構なことであるが、政黨の改造についても考慮されたいとの意見を開陳、商相もこれに贊成した模樣で、機を見て政黨改造に乘り出すものと思はれる、この政黨改造とは單に黨内部の組織を改善するばかりでなく今後の政界の情勢によつて新黨を樹立せんとするもので、これについては高橋藏相、町田商相、床次遞相、山本男等の間にしば／＼意見の交換が行はれてゐるもの丶如くて、新黨樹立は一に政界の情勢殊に政友會の動向如何により決せられるものである（寫眞上から高橋、町田、床次、山本四氏）

爆彈動議の對策
政府、主張を無視せば一戰
政友會自重派の態度

【東京特電二十日發】岡田首相を中心とする三黨首會合は政友會の妥協氣分を反映せしめたものとして早くも今議會の平穩無事を豫想せしむるものがあるが、この

妥協氣分 は要するに魚心あれば水心ありと觀た結果で、政府が所謂爆彈動議を無視した態度で議會に臨むやうなことになれば意外の波瀾を惹起するのではないかと觀られてゐる、卽ち黨内の自重派たる前田米藏氏さへも議會の無事を希望するからといつて握り拳だけでは通れぬ、若しそのやうな無視した態度に出たら自重論者である我々が先頭に立つて政府と一戰を交へねばならぬといつてゐる、大體政友會は

爆彈動議 の後始末について次のやうな方針を以て臨む模樣である、卽ち政府は追加豫算の計上を以て政友會の面目を立てる意味に解してゐるやうだが、我々の主張は農村並に災害地の現狀に卽し必要缺くべからざるものとして要求した、我々は必ずしも一億八千萬圓の要求を固執するものではなく、趣旨が認められゝば滿足する、然し政府が出すであらうと傳へられてゐる三千萬圓程度のものが果してこの趣旨に合致するかどうか、又趣旨を認めるといつても自ら限度があるといひ、齋藤内閣時代當時、政、民、國三派が地方財政調整交附金として要求した五千六百萬圓程度のものを提案せしめて妥協するのではないかと見られる

休會明議會 あす開く

【東京二十日發國通】第六十七議會は愈々二十一日を以て休會を終り、二十二日より朝野政戰の幕が切つて落される、之より先、政府は再度に亘り政、民、國同三黨首と會見すると共に未曾有の廣範圍に亘る地方長官の大異動を斷行して以て政戰の準備工作を行ひ、一方民政黨は正式に黨首推戴を實現して純然たる政府與黨の旗色を鮮明にし、政友會また爆彈動議解決の必須條件として災害救濟の追加豫算獲得に牢固たる決意を示し、政機微妙に動きつゝある中に、貴族院は二十二日は午前十時より本會議を開き、岡田首相施政演說を行ひ以て現内閣の非常時局に處する具體的政綱を内外に宣明すべく廣田外相は國際危機乘切りを期する外交國策を表明し終れば、直に質問戰の火蓋が切られる、衆議院は午後一時から本會議を開き首相外相より國防と一般産業費並に公債政策調整の必要を力說する非常時財政々策を宣明し、續いて政友會唯一の鬪士と目される島田俊雄氏起つて政友會を代表し第一陣を承はり、全面的に政府の施政を批判剔抉する筈だが、その質問の程度内容如何は直に政友會の今期議會における動向を表示するものとして多大の關心を以て注目されるであらう

災害費は寧ろ過剩
政友會の爆彈動議に對する
高橋藏相の擊退方針

【東京二十日發國通】二十二日休會明け劈頭衆議院本會議において行ふ高橋藏相の財政演說は單に歳入歳出及び一般經濟事情の平凡なる說明に止め、問題の爆彈動議の後始末に關しては岡田首相の施政演說同樣何等積極的意見を披瀝せざる模樣であるが、この問題は過般臨時議會の行懸り上當然豫算委員會で再燃すべく、政友會對政府の關係はこの問題を繞つて微妙な動きを見せてゐる

而して大藏省主計局の調査によれば九年度の災害地において豫算七千萬圓は各災害地において豫算實施後一ケ月に至るも全く使途を見ずその儘宙に浮んでをり、從つて九年度においては約五、六千萬圓の災害對策費が殘存するといふ事實が判明したので九年度七千萬圓、十年度六千六百萬圓、十年度以降七千九百萬圓、總額二億一千萬圓といふ災害對策費は右の實情に照して過剩といひ得るが斷じて過少ならざるものと結論し、よつて高橋藏相は豫算總會でこの事實を理由にあげて斷乎爆彈動議の再燃を擊退する方針である

質問第一陣を承る
政・民兩代表の意氣込

【東京特電二十日發】二十二日いよ／＼休會明け議會の開會初日の人氣を背負つて立つ代表質問者は政友會の島田俊雄氏と民政黨の櫻内幸雄氏である、野黨の代表として最も相應しい精悍そのものともいふべき島田氏、準與黨として立つ民政黨の代表らしい福德圓滿の櫻内氏、ともに島根縣出身といふのも奇しきコントラストである

大にやるぞ 政友島田氏曰く

久し振りの質問第一陣だ、大いにやるぞ、材料はウンとある、外交、内政あらゆる問題に亘つてやるが、我輩が最も力を入れるのは前議會から行がかりとなつてゐる問題だ、苟くも議院の決議や申合せを無視させてなるものか、だが時間は三四十分もあれば十分だ

外交に主力 民政櫻内氏曰く

演壇には幾度も起つたが一黨を代表しての一般質問は確か今度が初めてだし、誤解の無いやう政黨としていふべきことはいふつもりだ、力を注ぐ題目は矢張り國家の危機といはれてゐる外交問題だらう、これが國民が最も穩かんとしてゐるところだらう

町田新總裁の爲に乾杯

町田會長は十八日午後五時本鄕大和村に若槻男を訪問、民政黨總裁として就任を正式に受諾した、なほ受諾後若槻男以下懇請委員と若槻男が岡田内閣組閣當時重臣會議に列席した御慰勞の御思召から御下賜になつたシャンパンを拔いて景氣よく町田新總裁の爲め乾杯を行つた、寫眞は乾杯する左より賴母木、若槻男、町田新總裁、櫻内、大麻、川崎、永井の諸氏

佛伊共同戰線を張り自主的保有量を主張
わが新軍縮方針に一致

【東京特電二十日發】過般佛伊協定の結果、來るべき軍縮會議においては兩國共同戰線を張り、從來の對立を解消して均勢比率を受諾するが、これは從來の佛國の態度を一變せるもので、最早フランスとしては地中海に一隻の驅逐艦をも浮べる必要を認めなくなつた爲對伊均等を以て滿足することゝなつた譯であるが、兩國の自主的保有量を共同戰線を以つて主張せんとする態度は軍縮會議における新協定達成を幾分容易ならしめるもので、我海軍ではこの共同陣こそ帝國の要求を或程度までバックする結果となるものとの觀測を下してゐる、卽ち帝國の主張するところは保有量の共通最大限を出來得る限り低度になさんとするものだが、佛伊の自主的要求も比率主義を容認せぬものではなく均等權を獲たる後に低度の自主的保有量を以て安全感を得んとするもので、各國の共通限度が低度であればある程佛伊兩國にとつては有利な譯で結局佛伊は帝國の主張を或程度まで支援することゝなりはしないかと觀てゐる

米國、三群島に軍政を布く
航空、軍事上の重大性

【ワシントン十九日發國通】ル大統領は米領三群島を海軍の管轄下に置く事を決定、左の如く行政命令を發した

一、ウエーク島
二、キングマンリッフ島
三、ジョンストン島

三群島を爾後海軍省の管轄下に置き軍政を布く

ウエーク島はわが南洋委任統治領マリヤナ群島の東方約一千海里の地點にあり、ジョンストン島はハワイ群島の西方約六百海里の洋上に浮ぶ岩礁の群島でその南方約六百海里の地點にキングマンリッフ群島が存在してゐる、卽ち此等の島嶼はハワイ、グアム、フイリッピンの軍事的要衝を結ぶ太平洋上の飛石を形成するもので事實上は無人島同然の島嶼ではあるが、太平洋將來の航空路の發展戰略軍事上の重大價値に鑑みての措置と觀られる、右に關し國務省當局では左の如く語つた

ウエーク、キングマンリッフ、ジョンストンの三群島は何れも米國領土で從來殆んど居住者なく、從つて何等の施政も行はれてゐなかつたものであるが、政府は將來此等諸島にも居住者が生ずる見込から今回初めて行政區域に編入軍政を布くに至つたものである

對支外交積極的工作
駐支外交機關の刷新を行ひ
支那側の覺醒を促す

【上海二十日發國通】廣田外相は再開議會において軍縮に對する日本の根本方針たる不脅威、不侵略の鐵則をその儘わが外交政策の基調とし積極的に今後の世界危局の調整に處せんとする決意を披瀝して列國に呼びかけることゝなつたが、廣田外相は特に右方針に基く東亞全局の和平招來のためには日支親善關係の重要性を認め、その急速實現の爲には

一、支那當局の覺醒
一、在支外交機關の刷新

に向つて積極的に善處するものと解されてゐる、卽ち

一、歐米列國が支那の獨立性を無視し支那を植民地視してゐる現狀に滿足し、更に進んで之を希ふ危險極まる支那政府一部人士の謬想、又對内政策上或は賣名手段として日本側の誠意ある態度を故らに曲解宣傳する黨部の奸策、更に賣國不誠意な徒輩の妨害により對外問題に對し正當と信ずる解決策も爲し遂げ得ざる國民政府外交部の無力、此等に對し猛省を促し中國自身の東亞における立場並にその使命を自覺せしめるために充分の手段を盡す

一、事變以來幾多の難問題に善處した有吉公使の歸朝を求め、これを機會に駐支公使館内部の大刷新を行ひ、國民政府との交涉を一層緊密且つ頻繁ならしむる意圖の下に南京總領事館の擴充を斷行する

等が先づ實行に移される重大事項と解ぜられ、事態の推移如何によつては責任ある態度を求むるため事實上の獨裁者たる蔣介石氏との直接交涉を望み、更に支那側が日本の眞精神を理解し得た場合には日支不脅威、不侵略に關する政治的協定締結にまで進んで玆に日滿支三國の完全な團結、共存共榮の實を擧げんとする用意あるものと解ぜられてゐる

公使館事務所擴充

【南京特電十九日發】わが對支外交工作はいよ／＼近く積極的に實現されるに至つて、これが先決問題たる對支陣容の一新とゝもに外交事務の充實をはかる必要に迫られてゐるので差當つてわが駐支公使館の南京事務所を擴大して現在の公使館スタッフを大部分南京に移動することゝなつた、これとともに駐支公使は從來の如く上海にあつて稀に南京に赴き支那側と應酬する如き手緩い方法を改め南京常駐を原則とし南京にあつて不斷の對支折衝に努めることゝなつた

米政府無關心
委任統治報告に

【ワシントン十九日發國通】ハル國務長官は聯盟理事會が委任統治委員會の報告をその儘採擇した事につき左の如く言明した

アメリカ政府は日本の南洋委任統治に關する聯盟理事會の行動に關し何等述ぶべき見解を有しをらず、又本問題に關し如何なる國とも何等の外交上の往復をなした事がない

上海のモラ實行難
吳市長認めず

【上海二十日發國通】上海第一特別區（共同租界）市民聯合會の代表大會が年關切拔けの手段として舊正決濟一ケ年延期、家賃六ケ月支拂猶豫を決議し、二十一日全市の商工團體緊急大會に提案せんとし交涉委員を選び上海市長吳鐵城氏を訪問請願するところあつた、之に對し吳市長は個人的には同情するが本市商工業全般から經濟機構の統制上否定せらるべきものだと述べ引取らせた、依つて市民聯合會の右決濟延期決議は實行に至らないらしい

毛布は
月賦販賣の制度あり
日本毛布代理店
小松勉強堂貿易部
大連市大正通十四
電話4-9521・4-9854番

臧民政相一行
廿日横須賀見學

【東京廿日發國通】臧民政部大臣は大橋外交部次長等九氏と共に海軍省小島副官の案内で廿日午前十時廿三分横須賀着、軍艦金剛を見學、正午水交社で米次鎭守府長官の午餐會に出席、午後記念艦三笠と航空隊を見學、四時二十分歸京午後六時柳光亭における眞崎大將の招宴に臨んだ

町田總裁推戴
引續き黨大會で宣言決議可決
民政、對議會陣容成る

【東京二十日發國通】民政黨では町田新總裁の推戴式を兼ね第六十七議會に臨む陣容と議會對策を決定するため、二十日午前十時上野精養軒にて兩院議員、評議員の聯合會を行ひ、引續き午後一時から黨大會を開き町田新總裁を始め若槻前總裁其他貴衆兩院議員、評議員、地方議員等三千餘名出席、大麻幹事長開會の挨拶について新總裁推戴式を行ひ、櫻内幸雄氏より今日迄の經過を詳細報告した後、町田總裁は滿場の拍手に迎へられ左の如く新任挨拶を爲したるに對し富田幸次郎氏起つて吾々は今後は擧國一致町田新總裁の下に刻下内外重大時局に善處したいと挨拶を述べ、次いで若槻前總裁は辭任の挨拶と將來の助力を誓ひ引續き大會に移り宣言決議を滿場一致を以て可決し、町田總裁より黨總務幹事長、政務調査會長其他の役員を指名し終つて兩陛下萬歲民政黨萬歲を三唱し一先づ閉會引續き別室における町田總裁の招待會に一同出席し同五時盛會裡に散會した、なほ新幹事長は川崎卓吉氏に決定した

町田總裁挨拶

私は今回圖らずも諸君の御推擧を受け總裁に就任するに至つた、内外時局多難の際老軀非才その任にあらざるを思ふが、幸ひに幹部諸君の御協力と黨員諸君の御援助によりこの大任を全う致すやう切に御願ひ致す次第である、昨秋若槻男爵が我黨總裁を辭任せられました事は我黨のため國家のために誠に痛惜に堪へざるところで、その一世を指導する見識、君國のため身を挺して盡せる忠誠は獨り全國のみならず誠に天下の輿望を擔つてゐたのである、我黨が近年少數黨でありながら多難の時局に善處し、國民の信頼を集めてゐる所以は實に同男の統率と指導宜しきを得たるに依るものである、玆に全國黨員と共に御在任中の勞苦と功績とを感謝し更に君國のため我黨のため一層の御努力あらん事を希望する次第である

大觀小觀

中央では現地で作れといひ現地では中央でやれといふ、滿鐵改組案はさし當り二枚の羽子板の間を往來する羽根のやうなものか▲歴史的にいへば改組の意見が起つたのは現地であり最初の改組案を作つたのは陸軍省である▲次で關東軍で特務部案を作つて陸軍本省案を合流させて現地案として中央に送られた▲さすれば現地としては役目を終つたわけで今度は中央が何とか挨拶すべき順だが▲滿鐵自體にまづ滿鐵案を「主義において贊成」させて滿鐵自案を作らせてそれを基礎に檢討して最後案を作るのだなど放送される▲滿鐵重役が滿鐵自體の改革を云々することは定款に定められた業務の外で明かに背任だと論をなす者あれば▲滿鐵は毅然として獨自案を作り國論を指導すべく、その指導權の放棄が一昨年秋の改組騷ぎの原因だと說を立つるものもある▲八億圓の羽根が搖々として二枚の羽子板の間に遊ぶ光景は春日にふさはしく▲さてこそ今年の冬は[illegible]

人事

▲王樹聲氏（ハルビン工大學長）二十日午前九時二十分新京發ハルビンへ
▲荒木章氏（滿鐵學務課長）二十日午前十時新京發大連へ
▲劉夢康氏（熱河省長）同奉天へ
▲中富清美氏（滿鐵々道部港灣課營業主任）二十日午後四時五十分發列車にて赴奉
▲宮崎哲夫氏（滿鐵鞍山醫院醫師）同上歸任

田中司令官招宴

田中要塞司令官は十九日午後五時半から偕行社に濱田要港部司令官、下田檢察官長、田邊、米内山兩部長、米岡市長其の他在旅官民の主なる者數十名を招待就任披露宴を開催、司令官の挨拶に對し來賓一同を代表し野田工大學長謝辭を述べた

津田司令官挨拶

津田駐滿海軍部司令官は二十日午後三時自動車にて來旅、濱田要港部司令官を訪問、同五時から司令官々邸において田中司令官、州廳幹部、米岡市長等を招じ、晩餐會を開催、水交社に一泊した、二十一日は各方面を歴訪就任挨拶を述べ午後離旅する豫定

州廳視學會議

關東州廳學務課では十九日午前九時半から會議室において視學會議を開催、本年度の學級增加に關し協議した

滿蒙資源館を國家機關に改組

【東京十九日發國通】對滿事務局では事務開設匆々の手始めとして滿洲事情紹介のため昭和七年日比谷會館内に土岐陸軍政務次官を館長として設立された滿蒙資源館を改組して國家の機關とすべしといふことになり、廣く滿洲、日本に寄附を求め基金百萬圓程度を以て財團法人組織として積極的に滿蒙事情の宣傳紹介に資せようといふことになつたので、川越次長は本日午後二時資源館の調査見學を行つた

大場前長官

【新京二十日發國通】前關東州廳長官大場鑑次郎氏は二十日午前七時新京發途中奉天に立寄り二十六日大連發うらる丸で一旦東上の後赴任する筈

大場前長官設宴

大場前州廳長官は來る二十二、三日頃在旅官民の主なる者を招待晩餐會を開催する由

高橋渡著【最新刊】利殖相談 四六判上製箱入 定價一圓二十錢 送料十錢
貯蓄がなければ生きて行けない時世が來た。どうすれば多からぬ收入から蓄財が出來るか。財産の擁護はどうすればよいか。公社債、諸債券、無盡、預貯金、土地家屋等方法は多々あるが、最も安全確實なものは何か。それはどういふものか。本書はその詳細な說明と、誰にも出來る利殖計算の仕方を說いたもの。分限者も俸給生活者も齊しく讀め。
高橋渡著 小口金融の話（重版）定價一圓 送料十錢
高橋渡著 公債の話（重版）定價八十錢 送料八錢
大倉高商教授 渡部寅二著 貸借對照表の作成と吟味（重版）定價一圓五十錢 送料十二錢
經濟學博士 阿部賢一著 常識經濟學（重版）定價一圓二十錢 送料十二錢
東京市本鄕區元町二ノ三九 振替口座東京五五六八四番 雄風館書房

細貝香塘著 漢詩絕句作法と鑑賞 四六判布裝上製四七〇頁美本 定價貳圓貳拾錢 送料拾四錢
多少心得のある者の爲に又、七言絕句、五言絕句の根本の原則と一般の知識を詳說してあるから、漢詩の素養ある者に取つても參考書としての價値は十分である。作例も勝れた詩のみで、一々叮嚀に評釋し初學者の爲めにその詩の趣味と眞髓とを早く會得せしめんと努力してある。
本書は極めて平易に極めて流暢に解り易く書いてある。漢詩は世間から難しいもののやうに誤解されてゐるが、和歌俳句と同樣誰れでも容易に作り得ることがわかる。本書によつてはじめて作らうとする人、

北村佳逸著 孔子解說 定價貳・貳〇 送料〇・壹貳
儒敎古典が要領よく現代文になされてゐる。孔子の全貌が浮き出してゐる。大學中庸の精髓が把握されて生地のまゝ現はれてゐる。儒敎がわかり、敎義がわかり、學庸はわかり、この本は儒敎の本質を把握させる。さらにわかりよくした目的で、著者獨特の國筆をもつて氣輕に孔子の配慮を學び、兼ねて邪譯英譯に通達せしめる本文には讀方と注へ英譯を加へておしめてゐる。文はなだらかでも意味は深い。この本一冊は數千冊より讀みごたへがある。著者は儒敎の渦輪を大きくしたいとその努力を提供した。それがこの本である。さきに老子、孟子、孫子の解說を著して讀書子をうならせた著者は、更に筆を執つたことに振興、讀書の聲が高まる。一冊出づるごとにこの本を出した。どんな初學者でもどんな大學者でも讀書力に應じて得るところがあらう。この本の著述指標は古典を基本概念としてそれに創意を加へ、人生の意義内容を充實せしめ習力を現在に集中して環境と調和する生活を營み、それを遺言として子孫に賂らうとする大理想の表示である。
◉大學中庸篇（學庸篇）聞人會編 四六判五六三頁 フランス裝美本 定價貳圓五拾錢 送料拾四錢

隨筆五十八集 世界を描く
▲蘇聯の「樂しみ」の思ひ出 大倉〃望 ▲矢作川のダム 阿部賢一 矢野仁太 ▲其の頃の思ひ出 高木陸郎 ▲腕時計を持たぬ談 猪芳壽 女史小日山直人 ▲戀愛小品 村松梢風 ▲歐米再認識 佐藤安之助 ▲南洋の月と蕉葉 安藤盛 ▲秋 ▲夕語 白井喬二 居格 ▲遊支說たまゝ 齋藤博 ▲九條武子夫人と白蓮 から冬へ 室伏高信 ▲滿洲村 ▲人情 吉川英治 ▲上海、香港、廣東、新 中寶太郎 ▲ジョセフイン・ベーカア 永田龍雄 ▲弘法大師 永井瓢齋 ▲名家の邸宅 松坂田 哲學大宅壯一 ▲東滿の高橋王公 森太郎 ▲巴里日記抄 近藤浩一路 ▲二世さくら 傑ふ山田 ▲現代青年の不平 山崎靖純 ▲二十年前の蒙古旅行日記の一節 山縣初男 ▲場部臣の鳩 崎枝史郎 ▲スターエル夫人 坂口二郎 ▲孫文の離國を 込みの話 上讓吉 ▲或る日の蔣介石 村田孜郎 ▲金庫 阿部眞之助 學生多野乾一 ▲分らない偉人 佐々弘雄 ▲旅の聖水 恩田保布 ▲敵の大將に借金申 ▲滿洲國を觀て 佐藤尚武 ▲馬に蹴られる博士の話 岩崎榮 ▲春香闡 イリッピン女 風景 北村小松 ▲世界小國巡り 長谷川進一 ▲袁世凱に會つた記 滿獨裁 自由 サラザール 笠間杲雄 ▲接吻の種々相 清澤洌 ▲月給取は貧乏さ 小汀利得 ▲南洋の話 杉江春次 ▲子爵にされた話 鶴狩 竹内夏積
發行所 東京銀座西二ノ一 振替東京七五三六二 京都廣小路寺町 立命館出版部

宮川貞一郎著【新刊】新貿易方策と爲替 —新貿易政策としての爲替清算制度— 四六判裝本 定價一圓五十錢 送料十二錢
自由貿易は亡んだ。各國は堅い國民主義經濟の殼の中に閉ぢ籠る。當然、貿易方策にも、爲替制度にも種々の新手段が生れ、新形態が採用された。本書はそれ等の詳細な解說、殊に劃期的新制度たる爲替淸算制度を解明し、我國將來への示唆を瞭る先驅書である。
拓殖大學教授 宮川貞一郎著 近代貨幣理論の種々相（重版）定價一圓五十錢 送料十二錢
經濟學博士 小島昌太郎著 金融機構論（重版）定價二圓 送料十四錢
東京市本鄕區元町二ノ三九 振替東京五五六八四 雄風館書房

滿洲國皇帝奉迎

滿洲國皇帝陛下には、二十一日旅順に御避寒あらせられる。滿洲國創立後、陛下の執政時代には政務多端のため國内御旅行の御違もなかつたが、御卽位後國内の秩序漸く整へるを以て曩に奉天、吉林兩省御巡狩があつた。此四月には御渡日あらせられるとのことで、その前に最も接近した領外の地に御旅行あらせられるのも意味なしとせぬ。思ふに陛下天資固より英邁、生れながらにして人君の質あり。而して天津御在住時代には、民國の亂狀並に御身邊の窮境は濟世の意を固め、修養の實を求め給ふに十分ならしめたのみならず、鄭氏、陳氏を始め忠賢老臣の侍するものありて備に帝王の資を輔成した。

◇

當時は實に尺蠖の屈するが如く、潛龍の時を待つ趣があつた。その時運に際會して天位を保ち給ふに至つたのも偶然でない。今や天時地利人和を兼ねて國家の榮、皇室の尊、前途誠に洋々たり。此際陛下の御健康は、唯り滿洲國固成の爲めに極めて重要なるのみならず、王道政治の世界的發展に關することも至大であつて、滿人はいふまでもなく吾々日本人の常々御關心申上ぐる所である。國家創造の今日、固より御寸暇もないことゝ思はるゝが、時機を見計らひて、時に閑地靜境に御旅行あるを望む所以である。

◇

殊に吾々關東州住民は、曾ては陛下を隣邦の遜帝として御迎へして御同情に堪へなかつたのであるが、間もなく執政に就任されたのを見て、將來の御多幸を祈つてゐた。しかも國家創造の際御辛勞の多大なるを思ひ、政務の餘暇を見計らはれて、時に旅大の地に御旅行あらせられんことを、御健康の爲めに祈る者少なくはなかつた。帝政になつてからは益々御辛勞は多かるべく、愈々以て旅大御旅行の議あらんことを熱望してゐた。中には吉地をトして離宮御建築の御計畫を御勸めしたいと考へるものすらある。

◇

今や此の切望達せられ、陛下の御來遊を見るに至つた。殊に以前に引換へて獨立國家の皇帝として御迎へするのだ。衷心よりの喜びと親しみとを以つて御歡迎申上げるのも偶然ではない。抑も旅順の地は、曩に陛下の御避難あらせられた所、云はゞ陛下の爲めには帝室發祥の聖地である。今や萬乘の尊として再び此の山海に對し給ふに就ては無量の御感慨なきを得ないであらうと拜察する。此地山海の松籟濤聲が如何に陛下の萬歲を祈念するに熱烈であるかは、陛下のやがて具に御親驗あらせられることゝ信ずる。

皇軍輸送費全額を昨年度決算に計上
ル北鐵局長決議無視

【ハルビン特電廿日發】北鐵管理局長ルデイ氏は昨年度の決算案を例年になく早目に作成して十九日理事會に提出した、曩に理事會が日本軍の鐵道警備及び地方秩序維持に鑑み輸送費を半額にすべく決議せるに拘らず、右決算には全額計上されてゐるので早くも物議を釀してゐる、ル局長の提出した決算によれば昨年度收入三三、〇二三、〇〇〇金留その中

▲一般輸送收入 一九、九五六、〇〇〇金留
皇軍輸送費 二〇六、七〇〇
旅客輸送數 二、二〇六、六〇〇名
貨物 二、一〇〇、〇〇〇噸
▲支出 二三、八六三、四五六金留
營業支出 一、四四八、七三九
退職手當支拂 二、一〇〇、〇〇〇
相場變動による損失 二、七〇〇、〇〇〇
官廳其他補助金 二、〇三四、八二九
▲特別會計支出 二、四〇一、五六七
新規事業費 七八、三二一
▲純益 一五九、五四四
その中皇軍輸送費を半額とすれば四、二〇〇、〇〇〇となる

海拉爾地方協議會

【ハイラル十九日發國通】當地の協和會コロンバイル地方聯合協議會は來る二十二、三兩日當地において開催と決定、出席代表はハイラル、滿洲里、札蘭屯、アルグン左右兩旗より合計十八名出席、教育、產業、施政各般に亙り審議を遂げ併せて委員改選を行ふ筈、なほ當日は國務院より阪谷次長出席する

協和會聯合會
チチハル地方

【チチハル十九日發國通】協和會チチハル事務局においては民族の協和と百業の振興を圖る目的を以て江省各縣農民の要望を討議すべく各縣分會代表者廿六名參集十九、二十の兩日に亙りチチハルに於て第一回地方聯合協議會を開催した會議第一日は午前十時四十分開會冒頭鄭協和會々長、張理事長の訓示に次ぎ孫省長、濱〇團長其他日滿要人の祝辭あり、齊々哈爾地方事務局よりの情況報告終つて張昂々溪分會長を議長に推薦後午後一時より議事に入り治安問題につき討議し種々意見の交換を行ひ散會した會議第二日は午前九時より開會、金融、行政、社會、民族の各問題につき討議、午後は會務問題について全國聯合協議會代表選擧あり終了の豫定

滿洲電業界のめざましき躍進
電業公司の開業以來

【新京電話】在滿電氣事業新統制のため創設された電業公司は營業開始以來最近の滿洲電業界の躍進は著るしきものがあるが、最近の實例を示せば左の如くである

一、從來滿洲における送電の最大電壓は六〇サイクル四萬四千ボルトであつたが、滿洲電業公司で撫順より鞍山に送電するため工事中であつた十五萬四千ボルトの送電線がこの程完成し目下日滿官廳の檢査を受けつゝあるが、二十九日までには檢査終了の筈で日本における最大電壓と並び稱せらるべきもので、わが滿洲電氣も一躍日本の最高電壓までに到達した

一、康德元年十二月創設の電氣事業

（イ）臨江電氣事業創設 滿洲電業公司で創設工事中であつたが十二月十八日實業部の檢査に合格同日より營業開始電燈數四千五百燈

（ロ）淸原電氣事業創設 滿洲電業公司で創設工事中の所十二月二十一日實業部の檢査に合格同日より營業開始電燈數一千五百燈

（ハ）明月溝電氣事業創設 延吉電業公司で同地に創設工事中の所十二月二十九日實業部の檢査を終へ同日より營業を開始電燈數八百

尙磐石、岫巖に創設中の電氣事業は一月末より營業開始の見込みである

日滿合辦火災保險
商工省が援助の方針の下に
特別委員を設け調査

【東京二十日發國通】滿洲國の生命保險事業については日滿合辦生命保險會社設立に關する委員會が組織されたが、更に火災保險についても日滿合辦の事業として創設すべく計畫され、商工省を通じて火災保險協會に對し援助方を申込んで來た、火保協會としては滿洲における實狀が火災保險を切實に必要としてゐない今日直に新設會社を創立することは時期尙早の感あるも同國における秩序の回復と建設事業の進捗に從つて獨立の火災保險會社を必要とする場合には日滿經濟ブロックの建前より之が援助をなすことに意見の一致を見特別委員を設けて調査を爲すべく準備を整へてゐる

哈爾濱航政局
新造船

【ハルビン二十日發國通】ハルビン航政局では昨年度繼續事業として本年解氷期を待ち東部國境は興凱湖、西部は滿洲里附近迄の沿岸に航路標識の新設乃至は氣象標識の回收を行ふ事に決定、之に要する作業船二隻、監視船一隻を新造のため堀内事務官が新京において折衝の結果既に政府よりハルビン造船所に對し正式に注文が發せられた、右新造船は四月下旬竣工と同時に航政局に引渡されるが作業船（六〇噸）二隻は一隻づゝ東西國境方面に分散作業を行ひ監視船（四〇噸）は國境一帶の河川を遡弋監視に當る筈で三隻の建造豫算は約十萬圓である

三角洲標識問題
今後文書を以て折衝

【ハルビン二十日發國通】昨年末黑河において開かれた滿蘇水路會議共同技術委員會の經過並に交涉停頓の原因となつた撫遠下流北岸（三角洲）の航路標識問題等の報告のため約一週間滯在中であつた堀内航政局事務官は十九日午後歸任した、右の結果中央部では刻下の情勢より見て積極的に交涉打開の方策を執る必要なく、徐ろに蘇聯側の態度を靜觀すべしといふに部内の意見一致せるものゝ如くである、從つてハルビン航政局としては今後の對ソ交涉は文書によつて行ふことに決定、兩三日中に公文書を以てハバロフスクのアムール船舶局長並にブラゴエ埠頭事務所長宛

貴國が飽くまで三角洲航路標識の所屬を固執せられる場合、滿洲國ハルビン航政局としては本年度アルグン河及びエカテリのニコリスク二ケ所の浚渫作業を行はず

との正式通牒を發し、蘇聯側の水路協定違反に對し嚴重反省を求めることゝなつた、斯くて之を皮切りに今後ハルビン航政局とアムール船舶局長との間に華々しい文書戰が展開されるものと見られる、これがため當分アムール、ウスリー兩江に於ける滿蘇兩國共同の水路作業は中絶されるであらう、右に關し堀内事務官は語る

獨裁者サラザール（六）
强硬政治斷行の動機
駐葡國全權公使 笠間杲雄

一五

それほど溫良典雅な本質を具へたサラザールが何故に、その性質を一變して鐵人か鬼神にでもなつたやうな强硬政治を行はねばならなかつたかを理解するによき挿話がある。

それはサラザールの就任より數年前のことであつた、ロンドンの名高い印刷會社へ一人の紳士が訪れて社長に面會を求めた、その紳士はオランダのヘーグに駐在するポルトガル公使の紹介狀と依頼狀を社長に渡して、ポルトガル國幣三千萬エスクードの印刷を依頼した、その印刷會社は英國のポンドの紙幣を印刷する外、歐洲諸國その他諸國からの註文によつて諸國の紙幣を印刷する常として、無論ポルトガルとの取引もあつた。

ポルトガル公使の使者は、相當な理由を述べてこの紙幣印刷については社長以外の重役にも誰にも知らせず絶對に秘密を保つて貰ひたいといふことと、註文の紙幣には指定通りの番號を入れてほしいといふことの二條件を提出した。

社長は卽答せず、念のためにヘーグの支店へ電命してポルトガル公使を訪ひ紹介狀と依頼狀の眞否をたゞさせると同時にポルトガル本國の國立銀行へは手紙を以て問合はせを發した。

するとポルトガル公使は印刷會社のヘーグ支店員に「あの依頼狀は正に余の發したものである、あの條件通りよろしく賴む」と答へた旨の通報があり、ポルトガル國立銀行からも「ヘーグ駐在公使を通じて依頼いたし候通り御願申候」といふ返事が來た社長は「ハハア、ポルトガル政府は秘密インフレを行ふつもりだな」と思ひながら、註文通り秘密裡に三千萬エスクードの紙幣を印刷して、ポルトガル公使の使者に引渡した、印刷會社も印刷料でかなり儲けたことはいふまでもない。

一六

それから數ケ月後のある日、リスボンの國立銀行員が紙幣の勘定をしてゐる中に、ふと同じ番號の札が二枚あることに氣附いた、さあ大變、國立銀行では極秘裡に嚴重な檢査を行ふと、同番號の同じ紙幣が澤山ある、しかもその眞贋は全く見分け難い、それは見分け難い筈である、ロンドンの同じ印刷會社で印刷されたものだからである、國立銀行から印刷會社に問合せが行くと正に貴行並にヘーグ駐在公使の御依頼により印刷したとの返事、憮然としたのは國立銀行とポルトガル政府だ、印刷會社長がマンマと一杯詐欺に引つ掛つて三千萬エスクードの贋造紙幣を印刷したことが判明し、今に至るまで世界の三大スキャンダルとして名高い事件が世上に暴露した。

なぜ社長が騙されたかといへば詐欺の張本人は、れつきとした公使であり、往復の手紙や電報はすべて外交便による公文書であり、最初に社長からリスボンの國立銀行へ發した問合せの手紙は、郵便局に仕込ませてあつた詐欺團の手に押收され、僞りの返事が國立銀行に入れてあつた詐欺團員の手で正式の書類として社長の手に送られたからである。

ポルトガル政府とロンドン印刷會社の間に一大訴訟事件が持ち上つた、當時まだ辯護士であつた現在の英國外相ジョン・サイモン氏も會社側の一辯護士として法廷に立つた、この事件は法律的にも經濟學的にも頗る面倒であり、且つ興味津々たる問題を提供した、卽ち社長側には何等の過失がないのである、またこの贋造紙幣の流通によつて何人が果して實害を受けたか、純粹に學問的に見てこの紙幣は經濟界にいかなる影響を與へたか等々の難問題を含んでゐたのである。

裁判の結果は、印刷會社が約六十萬圓の損害賠償金を支拂つて終り告げたが、この事件はポルトガル國情の腐敗を語つて餘蘊なきものであらう、サラザールの鐵腕政治が絶對に必要であらう理由もこれで會得されるであらう。

八相
石炭の斤量
（投書歡迎 五十行以内）

◇毎年冬になると、石炭の斤量問題が喧しくなつて來るが、果して石炭商に缺斤の不正があるだらうか。

◇私は永年大連市内の某石炭商の店員を勤めてゐたので現場の事情をよく知つてゐるが、私は公正なる立場から見て缺斤問題なぞといふ事實は斷じてないことを斷言するに躊躇しない。

◇然らば持運ばれた石炭が果して正規の斤量があるだらうか、この質問に對しては私は遺憾ながら往々缺斤のある事を斷言する。正確に取扱つたものが何故缺斤したり、多過ぎたりするのか、これは神より外に知るものがないだらう。

◇然し一度現場の作業を見たならば一切は解決する、袋詰されて口縫ひされる現場は石炭の粉末で眞黑だ、積込まれた石炭が卸された後の馬車の上は石炭の粉末で眞黑だ、もう一つの原因は秤の臺は往々にして石炭の粉末がうづ高く埋もれたまゝ忙しさの餘り苦力はそのまゝ積んで行く。

◇此の臺の上の粉末が斤量を多くしたり少くしたりするのである勿論少い事はよくないが、決して不正を働くつもりでやる意思はないが現場監督はこの點に充分注意するのである。

◇たゞ石炭を運搬する馬車夫が配達の途中において口縫ひされた袋の中から石炭を盜み出すことなどがあつたがこれも最近は嚴重に監視してゐるから、現在では懸念はない。

◇一般に日本人家庭では斤量に關し無關心で日常食料雜貨を買ふにしても秤には全く無頓着で、而も卸小賣商人に誤魔化されてゐる、而も却て斤量に對する猜疑心が强く石炭に關しても兎角色眼鏡を以て見られるのではないか（一市民）

爲替管理は或は必要かも知れぬ
山成中銀副總裁意見

【大阪特電二十日發】滿洲中央銀行副總裁山成喬六氏は十八日まで大阪ホテルに滯在、日滿經濟協會その他有力實業家多數と會見滿洲の實狀を說明したが、氏は滯阪中往訪の記者に左の如く語つた

一、在阪滿支貿易業者が中央銀行の支店設置を要望してゐることは初耳だ、日滿貿易が今後益々發展しても大體中央銀行は國内銀行として全力をつくし、貿易關係のことは正金なり、鮮銀なり、その他國際銀行に委せて置く方針である、特に國幣を出先で扱はなければ不自由だとは考へられぬ

二、日滿經濟協會で滿洲の金本位制を主張してゐることは何も聞かなかつた、銀高で投資が困難だといふのは、日本の金が下つた結果だ、滿洲の物價は平衡を保つてゐる

三、滿洲の爲替管理の意見がぼつぼつ出てゐるやうだが、各國ともやつてゐることで或はその必要が生ずるやうになるかも知れない

會議が今度のやうに停頓した以上、これからの對蘇交涉は文書を以て爲されることにならうが蘇聯側が依然非合法的態度を續ける限り交涉再開は絶望だらう解氷期になれば打開も出來やうとの話もあるが、今の所前途豫測は全く許されない

鮮農移民地を實地踏査

【京城十九日發國通】對滿大移民實施の先驅として總督府は十年度にいよ〳〵二千戸一萬人の鮮農移民を滿洲國に送ることゝなり目下外事課および同駐滿機關で準備を急いでゐるが、同移民は安全農村を設置して收容する豫定であり、外事課では移住候補地見聞のため橋事務官を派滿せしむることゝなつた、同事務官は二十四日間の日程で金屬を帶同、來る二十一日京城發北鮮より間島にわたり、牡丹江流域寧安縣地方の平野を視察しそれより河東を經てハルビンに出で綏化、チチハル等を經由、吉林より瀋海鐵道の沿線踏査の上奉天に向ふ豫定

東邊道復興委員會開催

【奉天電話】奉天安東兩省の東邊道復興委員會は十九日午前九時より省公署禮堂に於いて開催奉天省管下の輝南、金川、柳河、淸原、海龍、東豐、西安、濛江、興京の九縣及び安東省管下の通化、輯安、桓仁、寬甸、臨江、撫松、長白の七縣合計十六縣の各縣長が出席各廳長、守備隊、特務機關、協和會總局、總領事館、民政部代表等が列席し久米總務廳長の開會の挨拶、臧省長の訓示、三毛、土肥原各機關代表者の挨拶あり次いで各縣長の地方情況報告あり午前十一時午前中の會議を終り午後一時半より引續き再開し左の如き諮問事項に付き協議をなした

一、現在以上の警備能力發揮に關する方法
一、集家辦法は警備能力を增大する最良の方法なり地方農民の生活を脅威する事なくして目的を達成し得るや其の方策
一、縣民の生活狀態の調査救濟方法に對する應急方策
一、縣内居住の朝鮮人の生活狀態の調査
一、救濟に付き現物配給の方法縣内において救濟物資の調達出來得るや否や

日滿土建協會評議員會

【奉天電話】日滿土木建築協會では十九日午後一時半よりヤマトホテルにおいて評議員會を午後二時半より第二回定時總會を開催、列席者は堀會長、榊谷、張副會長以下役員三十餘名で堀會長の挨拶、河村、渡邊組の新入會を可決し石田氏より九年度の業務報告、十年度豫算案に付き說明あり原案通り可決し同四時より工事座談會に移り地方事務所、鐵道事務所、奉山鐵路局、市政公署省公署軍部等の企業者側代表者と懇談をなし昨年度に於ける地方工事情況人夫の配給材料の供給、本年度新規事業等に付き隔意なき意見の交換をなし五時半終了した

滿鐵洋灰割當

【大阪特電二十日發】かねて滿鐵より引合中の昭和十年度納入セメント三百四十九萬袋（十七萬四千五百噸）の割當は大體左のごとく決定したが、本年三、四月ごろより製品を出すに至つた滿洲セメント各社（大同、高爐、撫順三社）が百八十一萬袋を割當てられ引合の半數以上を占めてゐるのが目立ち、それだけ内地各社が侵蝕されつゝあるを物語るものである

（單位千袋）
聯合會側（淺野、窯業、豐國、磐城、宇部、七尾）六四五▲大同セメント六五〇▲小野田セメント一、〇三五▲高爐セメント五六〇▲撫順セメント六〇〇▲總計三、四九〇

村長資格規定

【奉天十九日發國通】奉天省公署民政廳では今回村政の刷新を圖るため村長助役の資格を左の如く規定各縣に通令する所あつた

一、二十五歳以上五十歳未滿の者
一、中學卒業の學歷を有する者
一、一ケ年以上行政事務に經驗を有する者
一、地方公益に實績を擧げた者
一、品行方正にして身體强壯なる者

農業經營の根本調査
產業調査局で

【新京電話】臨時產業調査局第一回工業調査は南滿方面は滿鐵北鐵沿線並に東邊道方面を行ふため調査員を派して居るが過般來克山、海倫方面に派した豫備調査班の歸來に依りその調査報告を待つて本月下旬本格的に第一回農業實體の調査を行ふ事となり農業調査班を齊克線方面の北滿の穀倉及三江省佳木斯方面の農村移民豫定地並に南滿の綿作地帶に派して大々的に農業經營の根本調査を行ふ事になつた尙農業班、漁業班、工業班等を全滿各地に派遣する豫定である、又世界に於いて有數なる淡水魚の生產地とせらるゝ北滿の淡水漁開發のため松花江の上流及び嫩江上流に漁業調査班を派遣し又第二松花江上流の樺甸縣方面には水利班を派遣し水力發電能力を調査せしむる豫定である

武藏高等工科學校
受驗資格 中學校、實業學校及同等資格者
願書受付 一月十日ヨリ四月十二日迄
試驗期日 四月十三日、十四日、十五日
試驗課目 英文和譯、代數、平面幾何
試驗地 本校（東京市大森區北千束町）
詳細ハ二錢切手封入要覽請求アリタシ 電・荏原四三四四
工業大學跡

權威大家・新鋭學究執筆・全十九卷 内容見本進呈
工人社 機械講義錄
十九ケ月で商工業の力を得られ機械技師となる捷徑
東京神田神保町二丁目五 振替東京七三〇八三番 工人社

てんかん ヒキツケ 腦の病
永年の經驗に基く信頼出來る治療法があります お氣毒な患者は遠慮なく御相談下さい 病氣の注意手當食養生の美本「難病全快」無代進呈
秘密治療法
本院 和歌山市片岡町（堀端）藥劑師 富吉榮作
支院 大阪市天王寺區堂ケ芝町八〇電車通 富吉
支院 神戸市山本通五丁目九七 武德殿東 富吉

政府允許 六方醫法器 絶對療法
不思議の療法として目下白熱的好評他に絶對類なし
一指觸れゝばビリリと感じ手掌から六大刺戟を放射
本器を術者の身體に裝置して手掌より靈感エレキ溫熱其他六大刺戟を强弱自在に放射し强くすれば暴漢防止さなり而も外面からみて少しも判らぬ不思議の靈器術從來の各種療法に應用すれば又絶對的效あり音もなく姿なく只效驗あるのみ卽時誰にも出來收益多大無試驗開院得（說明書無代進呈）
名古屋市東區森下町八四 醫聖閣 電話東六三二七番

耳鼻咽喉科
澤田醫院
大連市西広場三河町衛 電話二・五四一〇番

内科專門
安富醫院
大連浪速町四丁目扇芳ビル横 電話二・八五〇〇番

劍聖 千葉周作
お江戸春化粧
大谷日出夫・澄子・月形龍之介 小金井勝・主演 鈴木
料金四十錢
阪妻甦生の野心作です 從來に無い大衆興味篇
本日封切 春姿娘道中 入江たか子其他サウンド版 映樂館

増補再版
渡會貞輔先生著
滿洲警察官用 支那語會話集
總クロース三六版、携帶至便三百餘頁
（定價 金壹圓五〇錢 送料 八錢）
本書の初版は去る昭和三年の五月にして當時本書が一度發行さるゝや警察界は固より一般斯學研究者より多大の歡迎を受け幾何もなくして賣切れの盛況を呈した、然るに著者は之が内容の增訂に志し寧日なき激職の寸暇を盜んで只管熱筆を進めしが今般更に保安警察に關する項約百問答を加へ爰に全く完成して增補再版として發行するに至れり。
滿洲に於ける警察官は其職務上より日夜滿洲人に親接する機會多く而かも其職務を完全に逐行せんには先づ支那語に精通するを先決問題とするは智者の言を待たずして明瞭なる事實である。本書の著者渡會先生は在滿實に二十餘星霜、此間滿洲警察官の支那語教授に當ること自ら年あり、故に在滿警察官の過半數は今先生より支那語の敎導を受けしと云ふも敢て過言にあらず、警察官が其職務上必要なる支那語の如く著者の積年敎授上の實驗と深淵なる學識とを傾注して苦心、物せるものなれば本書一本が如何に有益なる指針となるやは今更贅述を要せず、殊に今や日滿の提携頗る圓滿に彼我の親善如實に表現しつゝ在るの秋、警察官として支那語に精通せることは當面の急務である、されど同時に又一般在滿邦人と雖も支那語の研究は決して等閑視すべきでない、此秋に當り蘊蓄深き著者に由り斯如良書が新裝を凝らして生れ出でしは正に斯界の一大快事である警察官各位は固より一般支那語研究の士は必らず一本を座右に備へられんことを敢て薦む所以である。
發兌 大連市浪速町一三八 振替口座大連五五番 大阪屋號書店
分店・連鎖街・本店・東京
支店・旅順・奉天・新京・京城

如何なる工業と雖もその發達は經濟的にして、又信頼すべき裝置の使用に依り齎らされるボッシュの專門家、經驗ある設計者及び技術家は信頼性と經濟的にある事に於て、世界的聲價を有する各種電氣的機械を發明した各國に於ける需要家はボッシュを裝置した機械から得られる處の餘剩價値をよく諒解して居る。若しボッシュ製品の代用品や模造品が使用されたならば、需要家が全事業單位の價値を減殺するのであらう事は極めて明瞭な結論である
市場に存在する無數の安價なる模倣品を御注意の上排擊されよ!!
それ等の模倣品は外觀こそボッシュ製品に似てゐるが、ボッシュ製品の具備する優秀なる材質と性能とを缺いでゐる。
日本總代理店 イリス商會
技術に關する件は左記へ御照會を乞ふ
東京市赤坂區溜池一五 イリス商會

冬にして回春の喜を知るオセロ

日本各地名產・珍物・世界各國酒類・食料品
Joy of the Tasto
新入荷
フランス コツク 一ポンド 一・五〇
アルモンドナッツ ムキ 一ポンド 二・六〇
ヘーズルナッツ 一ポンド 一・五〇
洋酒とお茶に相應しい召上りもの
大山通 宅の店 電二一五一九九

また一ツふえた 大連みやげ 名物 みかどしるこ
御上品にして御客席用に……絶好
御進物用……風流籠入……折入各種
みかど屋 電話 二二〇八六・二六五〇番

奉天に新常設館 更に二館新設
解氷期を待つて着工

【奉天】映畫館入場料金値下の聲が奉天市民の口に叫ばれこの高價料金を許可した奉天署に對する非難又は値下に對する激勵の投書は次から次へと保安係に送られつゝあるが、この機運の中に大連に於ける某資本家に依り約二十五萬圓を投じて三階建、壯麗なる常設館の新築計畫あり、既に保安係の諒解を得たが、なほ青葉町にも十數萬圓を投じた新映畫館の新築計畫あり、いづれも解氷期と共に工事に着手すべく準備中で、保安係でも人口の增加に伴ふ新映畫館二館位は許可する方針にて目下研究中である、この新常設館設置すれば現在の三館も自然競爭的立場から料金も安くなるのではないかと見られてゐる

料金引下問題
三館代表招致さる

【奉天】奉天における新富、奉天平安の三館は大衆娛樂殿堂として堂々封切上映をなしてゐるが、この料金においては頗る高價で、特等一圓五十錢が普通とされ一般市民から非難の聲があげられつゝあつた所、新春興行の料金高價から遂に市民間には「常設館入場料値下」の聲が俄然擡頭して來たため、奉天署保安主任も一應これが實狀を聽取すると共に料金値下につき意見を述べるべく、十九日午後一時三館代表者林平安、右田奉天、小野新富の三氏を保安係に招致吉住警部補と共に懇談する所あつた

三館側では關稅の高い事、特別映畫には特損料を取られる事、歩合をとられる事、家賃の高い事、人件費の高價な事等を理由に入場料金も高價ではない、新京で料金の安いのは協定があるためと辯明、保安係の料金値下方慫慂に對しては「一應考慮し市民の意に副ひたい」と述べ立ち去つた

一方保安主任は

料金の高價な事は屢々耳にしてゐた、しかし今日皆にあつた所私の方の云ふ事を諒解してくれた樣だ、今後は只三館の行動をよく見てなほ反省する所がない時はこちらで調べた數字的材料を基礎に協定料金を定めると共に斷乎處分するだけの用意はある

と語つてゐた

阿片不正密賣所 徹底的取締
奉天の當局乘出す

【奉天】市内の阿片零賣所の不振は女招待の禁止が最も大きな原因と見られて居るが一面私煙館や阿片密賣者の橫行も尠からず零賣所不振の原因と見られるので當局では舊正月を前に不況に喘ぐ零賣人救濟の意味からもこれ等不正密賣者の取締を徹底的にするやう管下各署に通牒を發したが各署の中でも北市場や西市場等最も惡の華を咲かせて居ると見られて居る盛り場を持つ北市場警察署でもこの方針に基づきこの際年末非常警戒の一つとしてこの種不正密賣者の一齊檢索に乘り出すことになり搜査員は俄然大活動を開始したが十八日迄に既に阿片密賣犯として新民縣生れ皇寺胡同居住陳德林(二〇)外三名を逮捕し引續き嚴重取調中である

醫大アイスホッケーチーム

【奉天】來る二十五日から三日間東京芝浦リンクにおいて開催される全日本アイスホッケー選手權大會に滿洲を代表して出場する滿洲醫大輔仁チーム一行は十川監督引率の下に十九日午前十一時四十分發ひかりにて多數見送りを受け出發したが、一行はオリンピック大會を目指し必勝を期して意氣軒昂である(寫眞は一行)

優良店員を表彰
三月一日奉天で擧式

【奉天】永年主家のため日夜寢食を共にし營々とお客さんへのサービスに勵んでゐる優良店員に對し奉天商工會議所では昨年來これが功績表彰を行ふべく會員宛紹介中のところ最近漸く纏まつたので十八日功績表彰委員會を開き審査の結果十年以上勤續店員申告數百十五名の中より百七名を決定、三月一日午前十時より公會堂において日滿官民知名士多數の參列を得て盛大な表彰式を擧行、表彰狀並に記念品を贈呈することゝなつた、被表彰店員を勤續年限別に見れば邦人側二十五年以上一名、二十年以上二名、十五年以上十七名、十年以上十九名、合計三十九名(内鮮人一名)で滿洲人側二十五年以上七名、二十年以上十名、十五年以上十九名、十年以上三十二名の多數に上つてゐる、邦人側の十五年以上勤續店員の氏名並に傭主、年限は左の如くである(括弧内傭主)

◇二十五年以上 橫山淺吉(正金支店)二六年一一月

◇二十年以上 井上又藏(林興七)二二年六月▲田中實太郎(伊豫組)二〇年四月

◇十五年以上 岩田信三郎(松永主馬太郎)一八年七月▲池田松治(中村政市)一六年九月▲道原清太郎(土木組)一六年八月▲朝倉益二(滿電)一六年八月▲鎌田正吉(滿電)一六年八月▲富田良一(入江吳服店)一六年六月▲菊野嘉一(伊豫組)一六年六月▲峰粲之進(奉天土地建物會社)一六年六月▲加藤八十二(清水八朔)一六年四月▲竹中幸平(大連機械製作所支店)一六年四月▲松本佐吉(滿電)一六年三月▲巣山確太郎(中村政市)一五年一一月▲山崎風猪(滿電)一五年八月▲筒井清人(滿電)一五年七月▲池田武男(滿電)一五年六月▲染谷源助(滿電)一五年四月▲橋本繁市(西岡正治)一五年一月

風刺子說

支那河北省灤縣の陳田忠といふ一私塾の先生が自國の政治に對して不滿極度の結果、康德帝を北平にお迎へ申して再び支那四百餘州に君臨し給ひ、王道樂土の大建設を圖らうといふ直訴狀と黃龍旗までを着物に縫込み、なけなしの家財を賣拂つて旅費に充て今月二日新京に到着、先づ鄭總理に會見すべく機を覗つてゐるうち擧動不審で捕へられ始めて右の事情が判明いろ〳〵說明の上歸國させることにした。

◇

牝犬が豚の子を生んだ、興安西省開魯縣の奇聞。

◇

山のやうに積まれた七百萬元といふお札を全部燒いてしまつた、但し滿洲中央銀行奉天支店が回收した舊幣の燒棄。

◇

漢字のラテン化研究がソウエート東方學術院指導の下に一九三一年來着手その指導員すら既に多數養成されるに至つたが、そのラテン化された新漢字は露國居住の支那勞働者間に異常な成績で普及されつゝあるといふ。

◇

女と鴉片の道樂で流石の親父馬占山氏も愛想をつかした令息馬奎氏(二三)は舊臘二十九日天津のダンスホールパリーで踊り狂つてゐるところを何故か逮捕された。

◇

上海盧家灣の鼎豐石鹼工場の古井戸から數日前突如として火炎ふきあがる、工場では大喜びで早速動力に利用。

◇

上海市教育會では女學生のおしろいを嚴禁した。

◇

支那河北省定縣の古い石垣から一尺八寸といふ恐ろしい大きな蠍がつかまつた。

◇

官吏や學生の衣服は一切國產品たるべしとお布令を出した南京政府は又た更にこんなお布令を追加した、一切の商品にその原產名を明記すること、大商店には國產品と舶來品の兩部を設くべしと

赤穗義士を偲ぶ
十八日各地で義士會

【金州】當地の義士會は豫定の如く十八日午後六時より金閣寺に於て開催されたが會する者寺院内に溢れ此寒空にもめげず外にまで溢れる盛況で先づ本丸鄕軍分會長の開會の辭に始まり僧侶の讀經に次ぎ大石の愛讀せしと言ふ釋尊遺教經八大人覺を一同合讀次いで旅順津田元德氏の正義一貫の寶劍と題する講演ありそれより餘興義士に關する浪曲本年六歲といふ茶目丸君の神崎與五郎の如き特に大喝采であつた 終了後用意の手打そばの饗應を受け一同南山上に登つたのは午後十一時、同所にて神酒を酌み自由解散した

◇

【四平街】三州人會、驛研修會、佛教團、在鄕軍人分會、教化聯盟、國防婦人會、社會係共同主催になる義士會は昨十八日午後六時より滿鐵クラブホールにおいて開催された、觀衆は定刻前より會場目蒐けて殺到し開催前早くも立錐の餘地なき盛況振りであつた

斯くて定刻六時のベル鳴るや佛教團の哀愁をそゝる讀經あり立昇る香煙は靜寂の堂に漲り一同義士の靈に暫し默禱を捧ぐ、終つて當地守備隊出雲中尉の滿洲事變當時における南嶺の實戰談續いて第一大隊小川步兵少佐武士道につき一席講演を試み次いで西本願寺票山布教師の「義士と佛教」と題する講演最後に驛員田中君「義士を思へ若人の禍酷」と題する演題の下に熱辯を揮ふ

斯くて講演を終り川中島並に城山の劍舞、驛研修會員の義士劇等何れも大喝采を博し午後十時意義深き義士會の幕は閉ざされた

◇

【旅順】赤穗義士快擧二百三十四年に相當する爲め旅順義士會では例年の如く討入當日たる十八日午後六時から龍心寺に於て精神追慕の景仰會を擧行した

居留民評議員
出馬の顏觸れ

【チチハル】チチハル居留民會の評議員改選は愈々一週間の後に迫り前哨戰が物凄く展開されんとしつゝあるが、下馬評によれば現評議員の中から山本一市、大貫與十、池田平八郞、鈴木縣市郞、吉田德治、入江吉三、濱崎清人、小笠原後三の諸氏が再出馬し、新顏としては北村民政廳財務科長、鈴木國道局長、山本國際運輸支店長、清水驛長等の呼聲が高く、これに市中側から東嘉一郞氏をはじめ飮食店組合、旅館業組合等からも出馬を見るべく、定員十二名に對し十五、六名の立候補に相當混戰を豫想されてゐる

目ざましい 邦人の北滿進出
牡丹江には三千餘人

【奉天】遠大な希望と不撓不屈の決心の下に北へ〳〵と進出する邦人の數は逐年增加しつゝあるが、昨年末北滿各地における邦人の人口は左の通りである

	内地人	朝鮮人
哈爾濱	一四、六四九	七、三三三
五常	二一〇	一〇六
綏化	二五二	一二四
佳木斯	三五二	三九七
掖河	二三三	六二八
牡丹江	二、〇五〇	一、一〇〇
海林	六二	三八三
穆稜	八七	二九七
富錦	二〇三	一九五
依蘭	一九九	四〇二
一面坡	二四一	四二〇
綏芬河	四七三	七九二
密山	一六二	一五三
寧安	四五一	二、七一三
東寧	一三八	五五三
梨樹鎭	一八八	一、八五一

これによると、從來邦人の姿さへ見なかつた奧地への進出は目覺しいものであるが、殊に牡丹江に邦人三千百五十名もあるのには驚かされる、又北滿で異常の發展をなしつゝあるハルビンは同年六月に比し三千人の激增である

四平街寒稽古

【四平街】大日本武德會四平街支部並に四平街體育協會共同主催の下に去る九日より四平街道場に於て擧行されて居る柔劍道寒稽古は連日出席者五十名を突破し華々しい肉彈劍戟戰を展開して居るが寒稽古も愈々後三日を以つて終了し二十二日は午後一時より寒稽古納會を盛大に擧行される筈で當日は優勝旗優勝刀の爭奪あり盛會を豫想されて居る

女給共濟會

【安東】飮食店、カフエー女給共濟會春期總會は十八日午後一時より公會堂で開かれたが參會者九十名、相互身心の健全な發展を期する事となつた外非常時局に際し特に獻金箱四十一個の製作を決議し午餐の後午後三時過ぎ散會した

鴨江遂に完全結氷
鋸齒の江面に橇道を切開き 氷上の交通始まる

【安東】狂的な暖氣のために鴨綠江は著しく結氷が遲れ從來の結氷の遲きレコード昭和七年の一月三日を破る事十三日間十六日漸く結氷するに至つた、久しい流氷期間は鴨江を交通路の

舞臺 から姿をかくさしめ殊に新義州密輸業者から恨みの眼を以て視られて居たものであるがやつと結氷早くも氷上橇道路の開鑿に忙しい

氷上道路の完成を待ち切れない新義州密輸業者はあの鋸齒を起てる江面を勇敢に突破するのか數日前までは業者の不況でさびれ返つて居た新義州も早や急激な

好況 を見せるに至つたといふ實に密輸業者は新義州のありがたい顧客である事よと云はるゝ所以

常態に返つた江上には橇業者によつて安東江岸通二丁目から對岸北下道、島區、新義州と放射的に橇道が開かれるが既に十七日から三日間延人員百五十名を以て開鑿された、茲に用ひらるゝ橇は押橇であるが其の運搬能力は馭馬車一車位は一人の押橇で裕々と運び得るといふから相當なもの、多い時には一日貨車二十車分位が橇で運ばれるといふが

今年 は十車内外ではないかと見られて居る

人を橇で運ぶ場合は一人五錢を普通としたが今年は結氷期が遲れたのと氷上の鋸齒の修築に意外の費用を要したので二十錢位になるのではないかとして居る安東側橇業者足立組では約五十名の手兵を擁するが運賃收入は組合側二割從事員側八割の分前となつて居る

いよ〳〵本格的密輸と共に鴨江の氷を

媒介 としてさり〳〵の世相が繰り出される事となつた(寫眞は橇道開鑿工事)

張實業部大臣
錦州を視察

【錦州】滿洲國實業部大臣張燕卿氏は途中まで出迎へた錢錦州省實業廳長と共に十八日午後六時十五分着列車で驛頭日滿官民多數の歡迎裡に來錦、同三十分より城内得味齋で伊田〇團長、徐省長、後藤領事以下主なる日滿代表者約百名を招待して同夜は錦州ホテルに投宿

十九日午前八時より小嶺子の國立農事試驗場を視察し後省公署領事館、伊田〇伊司令部を歷訪し挨拶をなし、更に衞戍病院を訪問し懇ろに傷病兵を犒ひ最後に棉花公司の繰棉工場を視察して零時二分發列車で歸京した

大官屯に強盜

【撫順】十七日午後八時ごろ大官屯部落に三人組強盜現れ同地雜貨商張信齋方を襲つて各々鐵棒棍棒をもつて家人を脅迫金品を強奪逃亡した急報により滿洲國側並に撫順署では直に非常線を張つて犯人搜査に努めたが遂に逮捕するに至らなかつた

藝妓の自殺

【錦州】原籍高知縣高岡郡須崎町生れ當時錦州大馬路二丁目日本亭抱へ藝妓宇女龍こと中井美鶴(二〇)は十八日午前二時ごろ劇藥カマンガン酸加里を嚥下し自殺を企てたが死に切れず苦悶中を家人に發見され大騷ぎとなり早速富永醫院に擔ぎ込み應急手當を施した結果生命は取止めるらしい、原因は不明である

會と催し

◇全旅順卓球大會 小森運動具店主催第四回全旅順卓球大會は二十七日(日曜日)に開催に決定し、二十一日午後六時から小森方に於て主將會議を行ひその上場所その他を決定するが、使用球はPAボール、參加資格は管内居住者正選手五名、補缺二名會費一チーム一圓五十錢にて申込は二十一日午後六時迄

◇公主嶺新舊地方事務所長交送披露宴 十八日午後六時から公會堂で

各地人事

▲沖彌作氏(遼陽地方事務所長)社員會幹事會出席の爲め十八日赴連

▲平原信六氏(遼陽地方係長)十八日社用で赴連

▲萩岡彌次郞氏(遼陽商店協會長)十九日夜行で新京へ

▲土肥原少將(奉天特務機關長)十九日朝歸奉

▲龜岡精二氏(鐵路總局經理處長)同日あじあにて北滿より歸奉

▲木村智義氏(同機務處長)同上

▲西川總一氏(同工務處長)同上

▲佐藤晴雄氏(同文書課長)同日安奉線にて內地へ

▲津田靜枝中將(駐滿海軍部司令官)同あじあにて過奉大石橋へ

▲西本健次郞氏(貴族院議員)同上來奉

▲郭恩林氏(軍政部次長)同上

▲杉原〇團長 同日來奉

▲日下辰太氏(前司政部長)同日午後過奉大連へ

▲杉廣三郞氏(總局次長)同日歸奉

▲小池文雄氏(同旅客課長)同上

▲山口十助氏(滿鐵々道部次長)同日來奉

▲蔡間島省長一行十七名 奉天視察のため十四日圖們を通過延吉に歸任するのは十七日の豫定

▲杉原〇團長 新京の〇團長會議に出席のため赴京中のところ十八日午後六時十五分發着列車で錦州着十九日午前九時發飛行機で承德へ

クレーブン A
クレーブンプレーン
パツシングシヨー

の三者は、英國カレラス社にて特に「喉を傷めぬ」タバコとして製造せるものにして、各種雜多のタバコの中「喉を傷めぬ」と云ふ特長を有するは蓋し本品のみなるべし。滿洲の如き乾燥せる所に於ては、此點特に留意の要あるべく、愛煙家にして是に着眼せられ、一度本品を試みらるれば必ずや各仁の喉の保健上、一大發見を致されたるを喜ばるべし

關東州內	クレーブン	パツシングシヨー
十本入	二十五錢	二十三錢
廿本入	五十錢	四十六錢
五十本罐入	一圓二十五錢	一圓十五錢

クレーブン"A"

經濟セクション

愈よ八月に實施の特許法案の要旨

貫く日滿相通の觀念

【新京電話】滿洲國では國內商工業權保護のため特許法を施行する意向の下に實業部では豫て特許法案の作成に着手したが、完全なる施行と密接な關聯を有する日本との關係から日滿條約締結の必要を生じたので、これが下打合せのため實業部美濃部秘書科長は昨年末赴日し日本の關係當局と協議の結果、實業部では成案を急ぎ愈々**本年八月より施行**する事になつたが、現在までに決定せる實業部で草案中の特許法案の要旨は左の三大重要骨子を基礎としてゐる

【一】滿洲國は國內產業についでは統制を行つて無暴なる競爭を避けしめる方法を採つて居るため、これと對立の意義を有する特許法の制定については愼重なる考慮を拂ひこれがため滿洲國特許法は現日本の特許法と異り**現在統制經濟を施行して居るソウエートロシア及びイタリーの特許法を基準**として作成されて居る、これが日本の如き專賣特許、實用新案の如く數種に分けず滿洲國では**專賣一方と規定**した

【二】產業上に最も密接な關聯を有する日本において實業に卽し、**日本の特許法を獲得せるものは滿洲國にて無審査にて一定の手數料をとりこれを登記し特許權の認可を與へこれと反對に滿洲國にて得た特許權も日本の特許局に於いて無審査にて特許權の認可をなす事、**この點施行上に關する打合せのため美濃部秘書科長を赴日せしめ日本との交渉を續つた

【三】現在日本の特許權は滿洲に於いては屬人的に效力を有すると勅令を以て規定されて居る變則的實狀より日本の特許權を有する商品は附屬地外においても效力を有する、その代り日本の特許權は滿洲においてのみ通用し日本にて通用しない特許權の繼續は無效となるので在滿日本商人は不利益である、この點を緩和し滿洲國特許法の施行を確立するため日本の特許權は滿洲に於いて屬人的に效力を有すると云ふ日本の勅令を廢止して、その代り**附屬地にも滿洲國の特許法案を施行するやう日本側と話合ひ圓滿なる施行を圖る**

以上の骨子に依つて決定し實業部で草案を作成せんとその準備を急いでゐる

特產週報（2）

"歐洲"を好材料に特產市況躍動

諸品はレコード競爭

一月十四日より十九日に至る大連特產市場の週況を概觀すれば、ザール問題解決に伴ふ歐洲の好轉が唯一の材料となつて異常の活況を招來したと言へる、卽ちザールがドイツに歸屬するに至つたことはドイツ國內の景氣を振興するに至るべしとの觀測が專ら歐洲諸國に於て行はれ居るもの〻如く、これがためドイツ油房が必要とする製油原料の取引が好轉するであらうとの豫想から俄然大豆を始め亞麻仁、落花生、パームカーネル等幾多製油原料の値上りをみた結果、大豆に對する買氣が旺盛となつてドイツ及び和蘭仕向の大豆引合は週間に於て十萬屯に達せずやとさへ觀られてゐる、か〻る事情から大手輸出筋の大豆一齊買は必然的に騰勢の一途を辿らしめ、十九日の一月末限の高値は四圓八十錢を唱へ安値に比して二十四錢の開きを生じ、殊に五月末限は高値四圓九十九錢と一氣に五圓の大關門を突破せんとする情勢にあり而も尙先高を豫想されてゐる、歐洲との大豆引合は自然輸出筋の現物買が旺盛となり、週間大豆出來高は五千七百車に達して異色を示してゐる歐洲に於ける製油原料の騰貴は又豆油の需要を喚起し輸出筋の買氣旺盛と品薄のため天井知らずの暴騰を演じ十五圓臺乘せをみせたと思ふ間もなく、十九日には當限十五圓八十錢に騰進し十六圓の關門突破は必至的とさへ豫想されて居る、今各品推移の跡を辿れば次の如くである

大豆

週初材料薄のため閑散區々保合を辿つてゐた大豆は十五日ザール問題に好感を得て大量の引合を見たるため、輸出筋の一齊買となり九錢乃至六錢方の昂騰を呈した、翌十六日は輸出筋の現物優勢買があつたが銀價の暴騰に押されて伸惱み、あと更に買氣一服のため軟化の模樣さへあつた、然るに十八日に至り輸出筋の現物優勢買と豆油の好調による油房筋の買進みで反騰し、十九日には歐洲高と輸出筋の買に更に騰勢を續ける氣配にあつたが、銀價百二十四圓臺乘せの猛騰及び利喰の賣物現れたるため區々保合の凡調裡に越週したが、當限は四圓八十錢で五月の大關門を目差してゐる

高粱

前週來不勢の後を受けて十四日も邦商及び奧地筋の賣物多く崩落を辿つたが、翌十五日大豆の奔騰を眺め奧地筋の買物出て俄然反騰を呈した、翌十六日は買氣薄の折柄銀價の暴騰を眺めて低落を示しあと南支筋の賣物も出で〻更に軟調を辿つたが十八日に至り他品高に加へ邦商及び南支筋の買物出て反撥のあと十九日は銀價の猛騰に押されて軟調を示しつ〻越週

豆粕

週初奧地筋の買に強調を辿り十五日には更に大豆高を眺めて邦商の買物出で續騰を呈した、あと銀高を眺めて伸惱み翌十七日も邦商の買見送りに軟調を辿つたが十八日大豆高に伴つて昂騰、十九日は更に奧地筋の買物ありて強調を示したが大豆の如き驀々しさはなく平調裡に越週した

豆油

先週來の不人氣のあとを受けて鈍狀を示した豆油は、十五日に至り大豆取引の活況を眺めて邦商及び南支筋の優勢買ありて昂騰を呈し十六日更に邦商の買氣旺盛のため銀高も利かず續騰を辿つた、但し十七日には他品につれて凡調を示したが翌十八日歐洲高の報を入れて邦商及び外商の現物優勢買と油房筋の買戾しに四十錢方の昂騰を示して十五圓の關門を突破し、十八日は更に歐洲の好調を入れ輸出筋の優勢買に昂騰を示し當限も十五圓八十錢と引け品薄の折柄とて十六圓臺乘せは必至的と見られつ〻越週、各品の最高値最安値及び出來高を示せば左の如し

▲大豆（單位厘）

	最高値	最安値
一月末	四、八〇〇	四、五六〇
二月末	四、八五〇	四、六〇〇
三月末	四、八九〇	四、六四〇
四月末	四、九四〇	四、六九〇
五月末	四、九九〇	四、七四〇
出來高	三千五百九十六車	

▲高粱（單位厘）

	最高値	最安値
一月末	三、九四〇	三、七九〇
二月末	三、九八〇	三、八七〇
三月末	四、〇一〇	三、九〇〇
四月末	四、〇七〇	三、九〇〇
五月末	四、一四〇	三、九六〇
出來高	六百十一車	

▲豆粕（單位厘）

	最高値	最安値
二月限	一、四〇五	一、三八〇
三月限	一、四二〇	一、四一〇
四月限	一、四五〇	一、四〇〇
五月限	一、四六五	一、四〇〇
出來高	六十萬四千枚	

▲豆油（單位錢）

	最高値	最安値
二月限	一、五八〇	一、四八五
三月限	一、五九〇	一、四六〇
四月限	一、五九〇	一、四三〇
五月限	一、五八〇	一、四七五
出來高	十二萬二千五百箱	

▲現物出來高

大豆	五七〇〇車
高粱	一六車
豆粕	六四二千枚
豆油	六六五百箱

▲埠頭到着高

	大豆 車	豆粕 千枚
十四日	三二五	三二
十五日	四一七	四五
十六日	四二四	一五
十七日	二三三	一七
十八日	三三二	三〇
十九日	四六六	四一
合計	二、一九七	一八〇

週間經濟

十三日（日）—十九日

十三日（日）各府縣に經濟部新設決定

◇關東軍顧問部　六名の顧問を人選實的に強化す

十四日（月曜）滿洲國の貿易統計作成を國務院統計處にて研究中

◇滿洲國では對滿投資の流出は目下少額にて無影響と見てゐる旨入報

◇極東市場視察の米國經濟使節は三月下旬出發と傳はる

十五日（火）日滿合辦の統制的機能ある鑛業開發會社設立內定

◇火保料率の協定は全滿に波及の模樣

◇今出廻年度情報の特產輸出は十二月に一二、〇〇〇噸を算し十月より十二倍の激增を示す

◇混合飼料　九年十月より十二月までの滿洲輸出額は七二、八八四噸で六年度より三倍半の增加

◇表面化した滿鐵改組は政府の方針を根幹に滿鐵自體で案を作成する方針なる旨入報

◇ザール人民投票行はれドイツ復歸贊成投票は總數の九割に及ぶ

十六日（水）英國は北鐵材料賣込みにつき滿鐵と契約成立を傳ふ

◇英米石油會社は新に極東市場確保の方針決定活躍を起す模樣

◇日支貿易整調に四月訪支代表をおくるに決定

◇滿鐵を鐵道に一元化する改組の見込は目下區々たる模樣を傳ふ

十七日（木）北鐵交涉成立促進て滿洲國交通部改組實現問題近し

◇官吏消費組合問題につき吉澤總領事が斡旋妥協點發見に盡力を傳ふ

◇創立難の滿洲鹽業は打開案近く決定の模樣

◇普通豆油の輸入稅を國民政府十日以後一割五分引下げ實施

◇國民政府は國產輸販賣機關を設置決定

◇大連移出入白米著增す

十八日（金）米國實業界は日英實業團の通商委員會成立を轉機として頓に滿洲市場に進出を焦慮せる旨入報

◇昭和九年度米實收高は五ケ年平均に對し一割六分減少を傳ふ

◇ザール流域移管の報告書は理事會採擇の旨入報

◇日滿商代表奉天にて反消を決議す

◇日支關係調整に廣田外相南京政府要路と會見の意向あるを傳ふ

◇上海第一特別區市民聯合會は來る二月二日より一年間のモラトリアム斷行を決議、運動を開始す

◇北鐵の物資支拂中生糸百萬斤の注文あるを見越　大手筋運動を開始せる旨東京より入報

◇ザール問題を好感し特產騰勢を辿る

十九日（土）廣田外相は今議會にて支那の自覺次第では不脅威不侵略を標榜し對支外交の正常化を宣明すべき旨東京より入電

◇滿洲國一般會計歲入決算二千萬圓增收

◇パレスタインより當地當業者に峯果一千箱の注文ありたり

◇關東軍の宋哲元軍掃蕩に關する聲明で鈔票昂騰す

◇ザールが獨逸に歸屬するに至つたので大豆強調を續く

◇米國通貨政策の言明を避く

株式週報（2）

氣迷ひ人氣に混沌たる商勢

金買上價格引上げの好材料を入れながら日產大して調子つかず却て利喰場とされた感あり、先週來の軟調をうけ內地株に人氣引立たず全く凡調裡に推移▲地場株も相變らずの保合たゞ滿鐵改組氣構へに前途見透し難より四十錢方軟化し週央內地株は人氣的に連日崩落、地株も區々ながら氣乘薄く全くの警戒人氣に場面寥々たるものあり週末東硬西軟と東新、日產強り商狀となり地株も五品幾分引締りを見せ商內聊か活氣を見たが、この議會再開を間近に控へ市場は極度の買氣萎縮の狀態であり、突込んで賣らうとする程のものもなく賣物多くは目先の小掬ひを目的としたものが小口買方の嫌氣手詰めであり混沌たる商勢である

△延取引（單位十錢）

	最高値	最低値
五品	二〇二	二〇〇
新豆	二二四	二二一

△株式出來高

滿鐵	二二二二	二二一〇
土木	六一一	六〇九
大新	一九九	一九六
鐘新	八八一	八五五
東新	一二六五	一二四〇
日產	一三八二	一三五三
定期	一〇二三	一〇〇二
延	七、二九〇枚	八九〇枚
羅	一、〇七〇枚	
合計	九、二五〇枚	

錢鈔週報（2）

鈔票六圓半高

滙申四圓半安

變化多く活潑な週間

休會明け週初は海外銀塊相場區々上海標金漲含みを眺め手仕舞物あり場面は氣乘薄閑散に小旋りなりしも滙申軟化し、一方上海大連間の利率引上げを見、なほまた內地入超期を控へて日米先安見越しに九圓臺に急騰、週央滙申はなほ銀行賣に次第に低落し伴れて鈔票も二十圓、二十一圓、二十二圓臺と遂に臺替りを演じ續騰を辿り、一方海外材料は銀相場強調、金塊高上海標金旋りと環境區々に於て、また堅調を辿りし小洋も國民政府の現銀輸出禁止による現銀の拂底、舊正決濟手當及び從來驗並に落花生の買入手當たる鈔票との鞘が從々擴大傾向にあるため小洋錢の需要を喚起し、大正十三年十二月來の新高値八十三圓七十錢を示現せるほどに昂騰し、週末に至つてなほ滙申軟化を嫌めず百圓臺乘せとなり鈔票も百二十三圓臺となり一時連日の急騰に聊か疲れ氣味を呈して一服狀となつたが、俄然北支政局緊念並に關東軍の宋哲元掃蕩に關する聲明の發表を見るや、地場バラ及び奧地筋の猛烈買に連日の特產取引旺盛なる織込み一方滙申は遂に百圓大臺割れを演じた低落振りに百二十四圓臺乘せとなり連日奔騰の一途を辿つて活潑な週間を終始した、なほ週初と週末を比較すれば滙申は四圓五十錢方低落鈔票は六圓五十錢方急騰したわけである

▲一月二十八日限

	最高値	最安値
十四日	一一七、七五	一一七、七五
十五日	一一九、七〇	一一七、八〇
十六日	一二一、八五	一二〇、二〇
十七日	一二三、八五	一二一、八〇
十八日	一二三、〇〇	一二二、八〇
十九日	一二四、八〇	一二三、四〇
出來高	三千九百八十九萬圓	

▲滙申相場

	最高値	最低値
十四日	一〇四、七五	一〇四、六〇
十五日	一〇四、五五	一〇三、〇〇
十六日	一〇二、八〇	一〇一、一五
十七日	一〇一、八五	一〇〇、四〇
十八日	一〇〇、九五	一〇〇、一〇
十九日	一〇〇、一〇	九九、三〇

なほ銀塊相場左の如し

	倫敦（現物）	紐育
十四日	二四片十六分五	五四仙〇〇
十五日	二四片十六分九	五四仙〇〇
十六日	二四片三分一	五四仙〇〇
十七日	二四片十六分七	五四仙〇〇
十八日	二四片八分五	五四仙〇〇
十九日	二四片十六分九	五四仙〇〇

商品週報（2）

麻袋一寸一服

綿糸小巾上下

麻袋

は週初產地情報強保合ながら各限に賣物滯在せるため氣味惡く近物三四厘方、先限二厘方下げ鈍くも崩落したが、週央現物の賣行活潑なるため在荷激減し氣分的に非常に好轉し各限四、五厘方反騰高を入れ先行高模樣にて、一方現物高を眺め手仕舞物ら影を潛め週末に至つて現物なほ引合ありたるも商內振はず、一寸一服の商勢にて先物も亦不冴え商狀ながら小旋りを呈した

綿糸

は週初海外材料弱保合ながら乘替物と手仕舞物で商內彈み週央問屋筋の買物を見たが、呆ヤリ商狀氣乘薄ながら週末海外材料米棉の政治的強氣配に急騰し印棉昂騰と材料區々を入れ、大阪三品も訂正相場となり當市も見送旋りを呈したが、直に反落、一方

▲麻袋（單位厘）

	最高値	最低値
一月限	三八〇	三七〇
二月限	三八〇	三七三
三月限	三八〇	三七四
四月限	三八〇	三七三
五月限	三八〇	三七二
六月限	—	—
出來高	四十萬枚	

▲綿糸（單位十錢）

	最高値	最低値
一月限	二二三四	二二二三
二月限	二二三八	二二三四
三月限	二二六三	二二三一
四月限	—	—
五月限	二二七四	二二六二
六月限	二二七五	二二七五
出來高	六百十梱	

毛皮の賣行一割の增加

今冬における大連の毛皮相場はりやと言ふに前年に比し約一割の增加を示してゐるが、リスが今年特に高價を唱へたのは流行の外ストックの少なかつた關係であつた、一般的に最も需要の多かつたのは狐で賣行の首位を占めてゐる、毛皮の大部分は加奈陀、カムチヤッカ、アラスカもので男物のオーバー、トンビ用としては獺が最も賣行良く、ラッコは品薄に連れて高價のため一般向でないが、從來贅澤視されてゐた毛皮が最近實用品として年々需要の增加しつ〻あるのは事實である

入超四千萬圓

一月中旬貿易

【東京特電十九日發】昭和十年一月中旬對外貿易は左の如く入超を示した

輸出	五千九百四十六萬一千圓
輸入	一億三百三十二萬六千圓
差引入超	四千三百八十六萬五千圓

大連埠頭到着發驛別車數表（一月十七日卸）

	混保	大豆	白眉	青豆	豆粕	高粱	豆油	合計
京圖線	六四	一	—	—	—	—	—	六五
平齊線	二三	二五	—	—	—	—	—	四八
齊北線	三	一〇	—	—	—	—	—	一三
濱北線	三〇	九	—	—	—	—	—	三九
拉濱線	五七	四	—	一	—	二	—	六四
奉吉線	二三	三	—	—	—	—	—	二五
奉山線	—	一	—	—	—	—	—	一
新京	六	五	—	—	—	—	—	一一
孟家嘣	—	—	—	—	—	—	—	—
范家屯	—	—	—	—	—	—	—	—
公主嶺	—	—	—	—	—	—	—	—
郭家店	—	一	—	—	—	—	—	一
四平街	—	—	—	—	—	二	—	三
双廟子	—	—	—	—	—	—	—	—
昌圖	—	—	—	—	—	—	—	—
開原	—	—	—	—	—	—	—	—
鐵嶺	—	—	—	—	—	五	一	六
新臺子	—	—	—	—	—	—	—	—
新城子	—	—	—	—	—	—	—	—
奉天以北其他各驛	八	—	一二	—	—	—	—	二〇
奉天	—	三	—	—	一	—	—	四
撫順	二	—	—	—	—	—	—	二
煙臺	—	—	—	—	—	—	—	—
海城	—	—	—	—	—	—	—	—
遼陽	—	—	—	—	一	—	—	一
安奉線	—	一	—	六	—	—	—	七
奉天以南其他各驛	—	—	—	—	—	—	一	一
金福線	—	—	—	—	—	—	—	—
火車卸計	二一五	六二	一九	一	二	九	二	三一〇

大連港出入船舶

今週中の豫定

入港日	出港日	船名	扱店	仕出港	仕向港	主なる貨物の種類數量
廿一日	廿三日	奉天	大汽	青島	青・上	揚雜貨五〇〇噸、積雜貨三五〇噸
廿一日	廿一日	宮浦	郵船	大阪	塘沽	揚鋼貨六麥粉七〇〇醬油三二麥酒一〇〇氷糖八一石計五五外計一五五九噸、積雜貨少々
廿一日	廿三日	秋葉山	三井	基隆	門神・濱	揚蒲箕鑛五〇〇〇噸、積特產二〇〇〇噸
廿一日	廿三日	天潮	大汽	上海	塘沽	揚雜貨少々、積銑鐵三六〇噸紙一八噸雜貨二〇〇噸計五七八噸
廿一日	未	岩手	郵船	基隆	仁川	揚枕木四六二二本青果二三五九個鮮魚一〇個計五〇〇噸積雜貨少々
廿一日	廿二日	遼河	大汽	靑盧島	元山	揚粟六〇〇噸、積粟六〇噸砂糖三〇噸硝子一〇噸
廿一日	廿三日	(ユーゴスラビヤ) TRIGLAV	國際	三池	歐洲	揚なし、積大豆九三〇〇噸
廿一日	未	NORNE(諾威)	山下	メルボルン	未定	揚麥粉六七〇九噸、積なし
廿一日	廿七日	撫順	大汽	大阪	川崎	揚麥粉一七六〇噸機關車四臺客車一臺貨車材料二〇〇噸雜貨一〇〇〇噸、積石炭六〇〇〇噸
廿二日	廿三日	廣利	政記	青・威	青島	揚雜貨少々、積雜貨少々
廿二日	廿二日	福利	政記	塘沽	芝・港・廣	揚積共なし
廿二日	廿七日	吳淞	山下	橫濱	名・濱	揚撫鑛油一六五噸麥粉二〇七一噸雜貨六七二噸計二九〇八噸、積特產四〇〇〇噸
廿二日	廿八日	(英國) CITY・FORAN	三井	橫濱	歐洲	揚カンズル二九九四本一九束チヤンネル五四一本丸鐵一七五五九本一三七二八東鐵板六九四東帶鐵二一一九日型七一九本
廿二日	未	東祥	澤山	仁川	長・博・仁・鹿・三	揚雜貨少々、積豆粕一三八噸蘇子粕一五〇噸牛骨三六噸石炭三〇〇噸特產三〇〇噸計一〇〇〇噸
廿二日	未	曉光	山下	基隆	未定	揚麥粉一五五五噸、積未詳
廿二日	廿三日	赤城山	三井	青島	神戶・北米	揚なし、積特產一〇〇〇噸
廿三日	廿六日	(英國) GLENAMOY	和記	上海	威海衛	揚鑛物九〇〇噸雜貨五〇噸、積粉粕二〇〇噸燕麥一〇〇噸麻子二一五噸計一四一五噸
廿三日	未	(丁抹) AFRIKA	寶隆	神戶	未定	揚鑛物一三〇〇噸、積大豆外二〇〇〇噸
廿三日	廿三日	鯤興	筆興	秦皇島	上海	揚、積共なし
廿四日	廿五日	幸成	大三	青島	神・阪	揚なし、積特產滿船
廿五日	未	2天安	澤山	那覇	城・雄・清・羅	揚枕木滿船、積石炭特產滿船
廿六日	廿九日	利根川	三井	北米	基・高	揚北米材木六一三三噸、積特產七〇〇〇噸

大連埠頭在庫貨物出入總覽（噸位）

品名	入庫	出庫	差引現在高 本年の十七日	昨年の十七日
大豆（滿洲大豆）	[illegible]	[illegible]	[illegible]	[illegible]
其他の大豆	[illegible]	[illegible]	[illegible]	[illegible]
計	[illegible]	[illegible]	[illegible]	[illegible]
小豆	[illegible]	[illegible]	[illegible]	[illegible]
吉豆	[illegible]	[illegible]	[illegible]	[illegible]
高粱	[illegible]	[illegible]	[illegible]	[illegible]
包米	[illegible]	[illegible]	[illegible]	[illegible]
大米	[illegible]	[illegible]	[illegible]	[illegible]
小米	[illegible]	[illegible]	[illegible]	[illegible]
麥	[illegible]	[illegible]	[illegible]	[illegible]
蕎麥	[illegible]	[illegible]	[illegible]	[illegible]
芝麻	[illegible]	[illegible]	[illegible]	[illegible]
大麻子	[illegible]	[illegible]	[illegible]	[illegible]
小麻子	[illegible]	[illegible]	[illegible]	[illegible]
蘇子	[illegible]	[illegible]	[illegible]	[illegible]
落花生	[illegible]	[illegible]	[illegible]	[illegible]
雜穀	[illegible]	[illegible]	[illegible]	[illegible]
豆粕	[illegible]	[illegible]	[illegible]	[illegible]
雜粕	[illegible]	[illegible]	[illegible]	[illegible]
獸骨	[illegible]	[illegible]	[illegible]	[illegible]
豆油	[illegible]	[illegible]	[illegible]	[illegible]
麥粉	[illegible]	[illegible]	[illegible]	[illegible]
燒酎	[illegible]	[illegible]	[illegible]	[illegible]
セメント	[illegible]	[illegible]	[illegible]	[illegible]
鐵子	[illegible]	[illegible]	[illegible]	[illegible]
硫安	[illegible]	[illegible]	[illegible]	[illegible]

旅行……に　讀書……に　頭痛……に　二日醉……に

疲勞防止恢復藥

オフナール

藥學博士　瀧野勇氏創製
醫學博士　木下東作氏推奬

主治効能

肉體的、精神的一般疲勞、頭痛。睡眠不足に因る頭重、スポーツの心悸亢進。息切れ、船車暈、山暈、二日醉、惡醉。精力增進の効。

包裝及定價

拾錠入　金參拾錢
貳拾錠入　金五拾錢
五拾錠入　金九拾錢
百錠入　金壹圓六拾錢
五百錠入　金六圓五拾錢

製造發賣元　大日本製藥株式會社
本店　大阪市道修町
支店　東京市本町
出張所　臺北市榮町

全國知名藥店ニ有リ

病弱體に先づ食慾を

食慾減退の原因はヴィタミンB_1の缺乏から

麥酒酵母はヴィタミンB_1の濃厚な集積物

食慾の進まざる原因判る

食慾進まざる時は體力衰へ、病氣に罹り易く、既に病床にある人は恢復遲々として進まず、如何にして食餌を攝らせ榮養を補給するかは治療家諸氏の最も苦心さる〻ところなりしが、その原因の多くがヴィタミンB特にB_1の缺乏にあり、而してこれが米飯常食人種に通有なることが內外の榮養學者によつて闡明せられ、その治療にヴィタミンB含量の最も濃厚なる麥酒酵母の價値性が益々その眞價を發揮するに至れり。

食事を見ただけで嘔き氣

偏食癖ある兒童は次第に食慾缺損し、榮養不良に陷いるもこれに麥酒酵母エビオスを連用せしむるときは、次第に食慾佳良となり、食事の進むを見る。或は胃腸病又は入院患者にて米粥・梅干・牛乳・鷄卵等たゞ消化にのみ重きを置ける所謂「患者食」を與ふるときは、食慾は漸次減退し終には二口三口にて嘔氣を催すが如き場合、麥酒酵母エビオスの投與により再び旺盛なる食慾恢復を見る、これ等は何れも麥酒酵母の效果を實際的に說明するものにして何人も疑問の餘地なきところなり。

胃と腸の緊張が失はれる

麥酒酵母エビオスがなぜ食慾減退症に對して著しき效果ありやと言ふに食物中にヴィタミンB_1を缺く時は胃筋肉の收縮機能衰へ、所謂「腹が減つても胃袋は膨れたま〻」の無力狀態となり、そのため飢餓感を誘致せず、腸も亦怠業して蠕動運動を緩め、食物殘滓の下行排泄が遲滯するもこれにヴィタミンB_1を濃厚に含有する麥酒酵母を與ふれば胃腸が再び活力を恢復し「良く腹が減る」とは治療家諸氏が日常經驗せらる〻ところなり。

麥酒酵母とヴィタミンB

食慾減退の原因が主としてヴィタミンBの缺乏にあることが判明せる以上、B_1を最も濃厚に含有せる麥酒酵母エビオスの優越性は多言を要せざるなり。麥酒釀造に於て玄麥胚芽中に含まる〻貴重なヴィタミンB_1は悉く酵母に吸着してその一大集積物となる、これを低溫にて乾燥せるものがエビオスにして、エビス・アサヒ・サッポロ・ユニオン等の麥酒釀造工場に於て副生產的に製出さる〻關係上その強力なる力價に比し著しく廉價に供給し得るを誇り得るものなり

末粉
一〇〇瓦……一円七十錢
二五〇瓦……三圓五十錢
五〇〇瓦……六圓
この他各種錠劑あり

エビス・アサヒ・サッポロ・ユニオン麥酒醸造元
大日本麥酒株式會社
東京市日本橋區本町二丁目
株式會社　田邊元三郎商店
大阪市東區道修町三丁目
株式會社　田邊五兵衞商店

横谷農學博士述「酵母劑の正しい認識」と題する小册子並びに見本は右記東京田邊商店エビオス部宛て御申越次第丕呈す。

馬越農學博士監修
橋谷農學博士指導

エビオス

滿洲單獨で歐洲へ派遣して見たい

本社主催 スケート座談會 ⑥

吉岡氏 來年度の冬期オリムピック大會に男子選手を派遣するとともに女子の選手を派遣してはどうでせうか？

立上記者 滿洲で單獨に派遣するとにしてはどうでせうか？

岡部氏 是非とも派遣しては欲しい。昨年滿日紙上に僕が女子派遣說を力說したところ、齋藤君が反對論を書かれたやうだが、是非ともやつて欲しい。

齋藤氏 岡部さん、女子スピード競技がオフイシヤルにあるのですか？最近調べて見たのですがフインランドの年鑑によりますと、男子の四種目制の種目、五百、千五百、五千、一萬といふ種目のやうに、女子の五百、千、千五百米と男子のそれのやうなマークが附いてゐます。今レコードは記憶してゐませんが五百から五千米迄の女子記錄が載つてをります。

岡部氏 最近女子競技がオフイシヤルになつたやうだ。

齋藤氏 女子のスピードに就ては本大會のプログラムには五百米五一秒三、千五百米二分四九秒となつてゐますが、フインランドの年鑑によりますと、一九三四年の記錄五百米は、諾威のシニヨーヴ・リーの五〇秒三、千五百は同じく諾威のウンデス・ブリツケンの二分四〇秒フラツトでありました。五百米で五〇秒臺即ち五〇秒から五一秒の間の者が四人居ります。而して五五秒を切つたものが右四名のほかに七名居ります。そして一九三一年には女子記錄は至つて貧弱なものでありましたが、それを三三年には全部更進し三四年には三三年の記錄を全部素晴らしく破つて了ひました。此の勢ひでは本シーズンには五百米四〇秒の記錄が容易に出ると思ひます。

岡部氏 歐洲の女子はこゝ四五年前まではフイガアーのみやつて居たやうだが、最近スピード熱が擡頭したやうだ。

齋藤氏 先年歐洲に行つたとき、女子のフイガアー選手をつかまへてなぜスピードをやらないかとたづねて見たところ、お臺所をやらなければならないからスピードは駄目だと答へましたよ（一同笑聲）當時ウインナーで女子選手が二人、エキジビシヨン・ゲームをやつたのですが素晴らしい人氣でした。

岡部氏 最近到着の新聞紙を見ると女子のスピードのことが可成り澤山載せられてゐますが、これによつて見ると以前よりはずつと盛んになつたことは事實だ。滿洲の女子選手を見學旁々これ等歐洲の女子選手とエキジビシヨン・ゲームをやらせるために派遣することは無意義なことではないと思ふ。又ひいては日光や諏訪等の內地女子選手を刺戟するとと思ふ。

久保田氏 日本の氷聯は目下財政困難なやうだから僕等滿洲のスケート關係者が望んで居るやうな多人數を派遣して呉れないだらうから、是非とも滿洲で旅費を作つて單獨で派遣して見たい、男子三名、女子二名、ホツケー一チームを送るとして二萬五千圓以上はかゝる五千圓は我々關係者で集め、後の二萬圓を色々の機關で補助して頂けば出來ると思ふのだが……。

立上記者 一體女子の選手の壽命が非常の短いやうですが、これはやはり家庭的の事情等によるのではないでせうか。井上さんなんかも直ぐやめられたやうですが……。

井上孃 私が急にやめたといふのは病氣になつたからなんです。內地に參りましたのもつともつとやつて見たいと思ひまして參つたのですが、思はぬ病を得まして私の望みも半ばにして達せられませんでしたことは返すがへすも殘念でございます。病氣にならなかつたら私はフイガアーに轉向せずにもつともつとスピードに精進して居たことでせう。學校を出られると直ぐやめられる方が多數あるやうですが、之は身體をそこねますから事情の許される限りスケート場に出て頂きたいと思ひます。

齋藤氏 井上さんなんか「スケートのお母さん」になつて頂くんですなあ。

岡澤氏 女子ばかりぢやなくて男子の方も壽命が短いんぢやないですか。

齋藤氏 ツンベルグは確か四十三歳だと記憶して居るが、未だ壯者をしのぐの感があります。

十川氏 外國のホツケーの選手には四十前後の選手はザラに居りますよ。

齋藤氏 歐洲では一九二三年老頭兒の選手權大會をやつて居りますが、記錄なんか日本の記錄以上に好い記錄を出して居ります。

久保田氏 カナダのチームの過半數は齋藤さんや十河さん以上に禿げた老人でしたよ。

大賀氏 歐洲遠征に參りましたときこの老頭兒選手をつかまへて話して見たのですが、自分は子供のやうな心臟をもつて居ると大いに自慢して居りましたよ。（つゞく）

優勝戰 トーナメント式 新進棋戰【其七】

平手 先 四段 加藤治郎 / 四段 加藤富久

【圖は四一歩迄の局面】

▲加藤富氏持駒 歩歩
△加藤治氏持駒 桂歩

△	▲
七七歩	六二角
同 角	同 金
七六歩	五五角
二二角	同 角
同 龍	五五角
五四桂	六一金
五二龍	同 金

累計八十二手

講評 土居八段

▲後手敵が安全を期する意味に七七歩と防戰した際、金を犧牲にするは無理と思ひ、六七金、同銀、同成銀、五六飛、六二角と指す方が好いやうに思はれるが、その時敵に二二角成と交換を避けらるゝと指し切り模樣となるに相違ないから、金を犧牲にして直ちに六二角と指したは已むを得ない。

▲但し五五角と打つて敵龍を二二へ呼び寄せたは失策、此の手は後の含みに殘し置き、攻防の意味に五三香と打つ方が善い。

△先手五四桂打以下龍を切り捨て烈しく攻勢を執つたは面白い。

觀戰記 七段 荻原淳

◇治郎四段强氣の肉薄

治郎四段は、敵の隱忍自重と七一角の妙手に會つて、幾分の狼狽氣味が感じられる。六一香と成つては、四四角と出られて面白くない。そこで七七歩と打つて防ぐ。と、富久四段は六二角と出た、もし六七金では同銀、同成銀、五六飛と敵に出られて惡いと見てとつたからで、なほ次に、譜の樣に五五角打によつて、決戰を狙つてゐるものゝ樣だ。

治郎四段の五四桂、これは、かりに三三角と打つたのでは、同角、同龍で、敵玉に對する響きが薄いと見ての手であらう。そこで五四桂と打つて、龍を犧牲にして敵玉に肉薄して行つた。この際まことに機宜に適した强手だと思ふ。遂に五二龍と切つて六二金と逼る。が、果して攻め切れるかどうか？戰ひは益々白熱化して行くが、未だ結果の豫測は計り難い。

日本棋院 大手合戰譜【廿八局】

互先 先番 二段 苅部榮三郎 / 二段 黒田幸男

制限時間各六時間（但し一分以內は切捨）

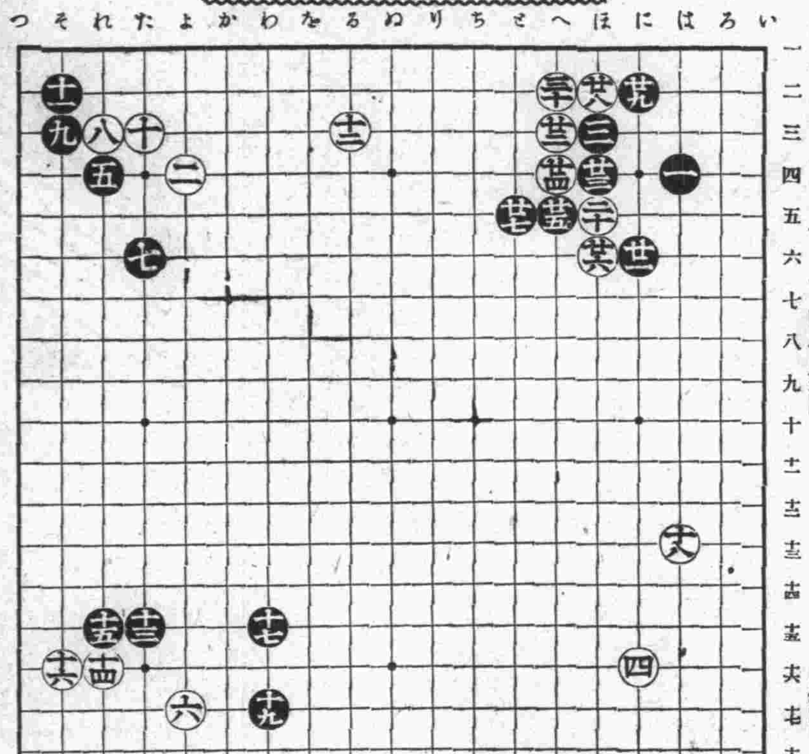

●一はノ四	○二よノ四	●三ほノ三(7分)	○四にノ十六
●五れノ四(3分)	○六よノ十七(1分)	●七たノ六(12分)	○八れノ三(1分)
●九そノ三	○一〇たノ三	●一一そノ二	○一二るノ三(2分)
●一三たノ十五	○一四れノ十六(3分)	●一五れノ十五	○一六そノ十六
●一七わノ十五(5分)	○一八はノ十三(28分)	●一九わノ十七	○二〇ほノ五(10分)
●二一にノ六(3分)	○二二へノ三(3分)	●二三ほノ四	○二四へノ四(1分)
●二五へノ五	○二六ほノ六(10分)	●二七とノ五(2分)	○二八ほノ二(4分)
●二九にノ二	○三〇へノ二		

所要時間累計白一時三分、黒三十二分

對局者の言葉

(黒)七で（よ三）にツケるのは白（か四）又は（た四）など、何か趣向されさうなので―

(白)黒七で（よ三）ならば（か三）に押へ、以下黒十白（わ四）黒（か五）の時（よ五）に押す型を採り、次いで黒（か二）白（か六）黒（わ二）白（れ五）黒（そ五）白（れ七）と打つやうな手を考へてゐました

(白)十二で（を二）に一路控へるのもありませうが―

(黒)十七で（れ十）又は（れ十一）の方面を打つて居ると、白に右邊の太場（は十）あたりを占められるのがいやでした

(白)十八は矢張り（は十）でしたか

(黒)二十三、二十五の趣向はちと俗筋ですが、二十三で三十にハネるのは、白二十八と切りちがへられる例の手段でシメッケられるのがいやでした

戰の跡

本對局者黒田二段は、故中川八段の門下、苅部二段は本因坊名人の門下で、何れも二十歳を越したばかりの青年棋士、數年の後には日本棋院の中堅として活躍する人々であらう◇黒一、三の小ゲイマジマリ、堅實な黒田君の棋風の片鱗を示して居る◇白十二で（を三）に一路控へると黒（か五）のカケ（わ三）の打込みなどは利かぬが、譜はそれ等が利く、其代り右上隅の迫る工合が違つて來る◇白十六で（た十六）押し黒（よ十五）白（か十六）とコスム型は、前述黒（か五）のカケなどの利く關係上、左邊に大模樣を形成される◇黒十七で左邊へのヒラキは消極的、譜の方が積極的と見られる◇黒二十一で二十四へ受ける型は、此際白（は五）とツケられてうまくない◇黒二十三で三十にハネ、白二十八黒二十九白二十三黒（ほ一）白（に三）黒ツギ白（と三）のノビとなつても、黒の打てぬことはない譜の黒二十三と突張つて二十五と切つたのは二十一に一着あるからの敢行であらうが、白二十八、三十とハネツがれて見ると、何となく無理の感じがないでもない

ラヂオ 廿一日

大連（JQAK 六五〇KC）

午前の部

六・三〇 ラヂオ體操
七・〇〇 告知事項、氣象通報、ラヂオ體操
八・三〇 (東京) 經濟市況
九・四〇 經濟市況（日滿語）
一〇・〇〇 (奉天) 料理獻立
一〇・二〇 經濟市況（日滿語）
一〇・四〇 經濟市況、公設市場値段

午後の部

一二・〇〇 時報、經濟市況、ニユース、レコード
一・〇〇 (哈爾濱) 滿洲音樂(一)焚棉山、(二)漢陽院、(三)完璧歸趙＝唱玉月明、胡琴李秀山、鼓孫捷亞、月琴傅益祥
一・二〇 (新京) ニユース（滿語）
二・〇〇 經濟市況（日滿語）
二・五〇 (東京) 經濟市況
三・〇〇 ニユース
三・三〇 經濟市況、引續き春場所大相撲實況千秋樂（東京兩國國技館より中繼）
五・〇〇 (哈爾濱) 子供の時間、一童話鵲の恩返し（日語）二童話蚤の話（日語）三唱歌(イ)獨唱夕空（鮮語）(ロ)齊唱エスキモー（日語）(ハ)齊唱正月の鐘＝普通學校兒童
六・〇〇 ニユース、告知事項、職業紹介事項
六・三〇 (東京) 講演「凶作の科學的對策」農學博士寺尾博
七・〇〇 (東京) 落語コント(一)大名、(二)下男、(三)下女、(四)小僧、(五)馬鹿、(六)乞食＝三笑亭可樂
七・二〇 (仙臺) 御國淨瑠璃座興物語（餅合戰）鈴木幸龍・
七・四〇 (大阪) 俚謠南紀の俚謠(一)ヨイコノ節＝和歌山縣那智町濱の宮、(二)串本節＝和歌山縣串本町
七・五五 (東京) 小唄(一)暮らしき、(二)松のはけさき、(三)しんの夜中、(四)梅ケ香を、(五)門松や、(六)わしが在所、(七)今年しや常より＝唄菊地まさ、三味線佐橋章子
八・一〇 (東京) 長篇新作ラヂオ小說（新京白ギロと同じ）「大願」林不忘作＝市川八百藏、外伴奏音樂等
八・三〇 時報
八・三一 (東京) 清元「吉原雀」淨瑠璃幸松、愛春、三味線清元榮造、上調子金太
九・〇〇 ニユース、告知事項、氣象通報、明日の番組のおしらせ

奉天（MTBY 八九〇KC）

午前の部

八・三〇 (東京) 經濟市況
八・四五 天氣實況
一〇・〇〇 料理獻立
一〇・四〇 (東京) 經濟市況
一〇・五九 (東京) 時報
一一・四〇 (東京) 全國ニユース
一一・五九 時報

午後の部

〇・〇五 經濟市況
〇・三〇 ニユース
一・〇〇 滿洲音樂（大連と同じ）
一・二〇 ニユース
二・二〇 成人講座「孔孟之學說與王道精神」(一)孝經擧要＝奉天孔學會經學研究班主講馬宗久
二・四〇 春場所大角力實況千秋樂
二・五〇 (東京) 經濟市況、ニユース
三・三〇 經濟市況
四・〇〇 公示事項、ニユース
五・〇〇 子供の時間（大連と同じ）
五・三〇 ニユース、番組豫告
六・〇〇 (東京) 全國ニユース
六・三〇―八・三〇迄大連と同じ
八・三〇 時報、全國ニユース、天氣實況、番組豫告
九・〇〇 演藝「女起解」（哈爾濱）（唄）孫景山、李崇山（提面）杜春榮、尹樹田、千增厚、李秀山、傅金祥

京城（JODK 九〇〇KC）

午前の部

六・〇〇 (東京) 基礎佛語講座(三)丸山順太郎
六・三〇 (廣島) 聖典講義「心觀經報恩品抄」(二)文學博士福島政雄
六・五一 (東京) ラヂオ體操
九・〇〇 氣象通報
一一・〇〇 情報、今日のプログラム發表
一一・〇五 マンドリン合奏、京阪マンドリン合奏團、指揮清水正彦
一一・四〇 ニユース

午後の部

一・〇〇 家庭講座「狂犬病に就て」總督府衞生課囑託中西俊藏
二・三〇 (東京) 春場所大相撲實況千秋樂（兩國々技館より中繼）
三・〇〇 ニユース、職業紹介事項
五・〇〇 (東京) お話「鍬」テキスト二九ページ、廣瀨政次
五・二〇 (東京) コドモの新聞、村岡花子
五・二五 (東京) 基礎英語講座(一)岡倉由三郎
六・〇〇 ニユース、天氣豫報
六・三〇―八・三〇迄大連と同じ
八・三〇 時報、ニユース、氣象通報、翌日のプログラム發表、ニユース再放送

ラヂオ相談

受信機の裏に紙蓋をしてよいか

【問】ラヂオ受信機の裏側には蓋がないのですが、父が厚紙をもつて蓋を作りました。蓋をつけては何か機械に故障がおきるでせうか。（大野生）

【答】別に故障にはなりませんが音質が惡くなることがあります。（電々會社・係）

ラヂオ自習の良書はないものか

【問】ラヂオ受信機の組立その他ラヂオに關する一般知識を自習したいと思ひますが、何かよい書籍はないものでせうか。ありましたら書籍名と發行所をお敎へください。（錦州生）

【答】東京市神田區錦町一丁目誠文堂發行のものに次の樣なものがあります。（電々會社・係）
一、エリミネーター式高級受信機の設計と組立。
一、JOAKラヂオ講義錄。
一、初步のラヂオ。

滿日敗退聯珠（十局の一）

先番 五段 町田光雄
後手 六段 川口直樹
（川口氏二回勝三回目）

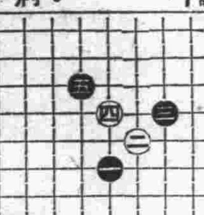

講評解說 鹿南 水人

川口君愈々二人を拔いて三人目の大事な瀨戶際だ。元來、本紙戰には、三人拔及び五人拔には共に若干の賞金が懸けられて居るのであり、其の名譽にかけても、是非此の一番は勝たなければならない川口君ではある。併し、町田君にして見ても今、珠界に鬼町田の異名をとつて堂々實戰界に君臨してゐるのであり、而して、其の三人目の喰止役（抽籤に依る偶然の配置）として輿望を擔つて出陣する以上これ亦、是が非でも此の局は無事に先番を了したいのである。共に勝たなくては成らない同士、しかも、現時珠界實戰界の龍虎と呼ばれる兩君の一騎討、正に、昭和十年珠界に特筆大書すべき歷史の一頁を飾るにふさはしき一大決戰の幕は切つて落された。果して、果して、刮目して大いに御期待あらんことを乞ふ。

傳家 根療灸
●病……根切れ……健康……灸
淋病・胃腸病・神經痛・婦人病呼吸器其他難病
特許「病灶診査器」完備
榮町鐵井 電話三二五三一
皇醫流宗家 原田灸鍼根療院
電車（惠比須町停留所北側）

非常時日本 海の巨將 末次信正論 伊藤金次郎
一九三五年を迎へて國際間の風雲愈々急なる時、帝國海軍の至寶として、全國民の信望を一身に集むる名將の眞面目を正しく紹介、眞に熱血躍る大讀物！
▲難局を擔ふもの…經濟學博士 服部文四郎
▲引く者と押す者……青木得三
▲華府條約廢棄通告と其後に來るもの（平和か戰爭か、列强の秘策如何！）稻原勝治
▲政黨離合集散の前奏曲（議會シーズン來る、見よ各派動靜）X・Y・Z
◇雄辯界出身の巨人新人傳…嘉々子
◇人氣俳優とその持味…小野金次郎
◇人生難行―僕の大縮尻（入選實話）

衆議院議長論 山浦貫一
歷代の議長の人物、性行、業蹟、逸話等を拉し來つて痛烈にその批判！
◆內外寫眞畫報…

東都大學生 特ダネ競爭
▲法學士から漫談界へ…中大生
▲アパート打診…國大生
▲店員見習記…早大生
▲彼氏のヒット…法大生

書生道華やかなりし頃を語る座談會
出席者 新井源水 櫻井兵五郎 中野武二 橋戶信 針重敬喜 原惣兵衛 眞鍋儀十
集つたお歷々は何れも往年學生界の名物男として鳴らした人々、さてこそ痛快極まりない苦目談や武勇談！氣焰萬丈！

卓上演說模範例
◆バタヴィヤに行く人を送る…
◆一心同體の美風…
◆大講堂の落成を祝す…

大評判の小說陣
▲軍事小說 東の先驅者 山中峯太郎
▲社會小說 その流域 賀川豐彥
▲戀愛小說 都會の虹 濱本浩
▲立志小說 前垂將軍 竹田敏彥
▲現代小說 故鄕の人々 諏訪三郎

雄辯 二月號
誌上公開大演說會 全國代表青年が互に覇を競ふ雄辯の大道場！愈々大評判

立志奮鬪 活模範 この人の苦心をきく
◆一日十六時間勞働…ピンチにこの秘策 JOAKの河西三省氏
◆新舞踊開拓にこの苦心 花柳壽美さん
◆犬吠埼で嵐の名曲 杵家彌藏氏
▲伸び行く各國の航空路…航空兵中佐 安達堅造
▲農村工業のいろいろ…農林技師 見坊兼光

宗敎家講演集
鳴り響く宗敎復活の鐘！聽けこの名講演！
大乘的日本精神…窪川旭丈
宗敎復興の機運…伊藤證信
宗敎の嗜み…河野省三

隨感隨想
◇一兎を追うて…川崎克
◇子猫…小絲源太郎
◇手前味噌…成澤玲川
◇國民的文學…長與善郎
◇愛…中原綾子
◇形見の瓢簞…水守龜之助
◇澄觀と見當…宮島
◇加減…北田內藏司
◇社交…高木角治郎

子供の心を捉へる話方 天野雄彥
一々懇切な實例を擧げて、巧に子供を話中に引き入れるその呼吸、話術の急所を紹介
▲流線型の話（科學界の流行寵兒―飛行機汽船自動車の最新型）宮里良保
▲英雄偉人の劇的シーン……

全國商工代表青年座談會
總ゆる不況、あらゆる困難と闘ひつゝも、着々商工業に好成績を擧げて、成功の彼岸に驀進しつゝある青年が一堂に會して、その苦心と經驗を赤裸々に告白！之を讀んで奮起せざるなし！大評判！

此外、興味記事あり、實益記事あり、大讀物あり、全誌大躍動
定價五十錢（送料二錢五厘）
東京小石川（振替東京三九〇二）大日本雄辯會講談社

新發賣
淋疾新療藥 Aトリート
獨逸製純粋 カワカワルツ主藥

淋疾最短期新療藥 遂に完成す！
新發賣のAトリートは現代淋疾治療上藥學の理想を實現せる內服新藥にして急性、惡急性、慢性の症狀に對し世界獨步の速效を以て疼痛と不安を即座に完除し患者を全く安易の狀態に於て快速に治療へ導く新療法の淋疾藥である。乞ふ特異非凡なる效果の御試用を!!

特徵
一、本劑の主成分を構成せるカワカワハルツは（樹脂）弊社が今般獨逸國より輸入せる純良最高品にして（效果低劣なるアルコール性カワエキスに非ず）尿道粘膜に對し特殊の局所麻痺的鎭靜作用を呈し排尿時に於ける疼痛知覺を快速度に消退し溷濁尿を清澄ならしむ。
一、尿道內に於ける淋菌の發育を遮斷し膿粘液の分泌を制限し疼痛性勃起並に遺精を輕減す。
一、尿道灼熱感及尿意頻數を除去し攝護腺炎、副睾丸炎、或は關節炎等の併發諸症に最高の效果を現し特に淋毒性膀胱疾患の治療に重用せらる。
一、女子淋渦（淋毒性尿道炎、淋毒性尿道加答兒）を解消す。

適應症
急性淋疾 慢性淋疾 女子淋渦
攝護腺炎 淋毒性膀胱加答兒

包裝
十八球入（三日量）壹圓
四十二球入（七日量）貳圓五〇
九十球入（十五日量）五圓〇〇
三百球入（五十日量）壹五圓〇〇

全國各藥店ニ販賣ス
製造發賣元 大阪市堂島 合資會社 盛大堂製藥所 振替大阪二五〇〇番

世界的淋病根治の最高藥

ブラオンギン　ケンゴール

急性慢性淋病菌はブラオン銀で忽ち死滅す

前東京吉原遊廓吉原病院長　佐藤榮先生苦心の大發明藥

空前の優良藥

凡ゆる淋病藥を根抵から覆へし治療界百年の待望を確立して學界未曾有の貢獻を遂げるに至つた本發明藥は決定的淋病菌撲滅力を有し特に本劑主成分ブラオン銀は在來の藥物で絶對に死滅しない尿道深部組織へ根強く喰ひ込んだ淋病菌まで到達して根本作用を顯すのが一大特色で實に治淋界空前の大發明藥であり淋病患者の一大福音である本劑の効力眞價は發賣以來急速の勢ひを以て今海外津々浦々に普く行き渡り凡ゆる人種の急性淋慢性淋患者が本劑で短時日に治癒し長年月の病苦より救はれて言々感激の文字を埋めた感謝禮狀を寄せる者遠く海外にも無數を算し本病患者に對して本劑の貢獻は實に空前のものである。

痼疾慢性淋　數日で奏効

大發明藥ブラオン銀ケンゴールは最高無比の大藥効あり特に尿道組織底部に淋菌侵入せる痼疾慢性淋の奏効獨自とす　淋病の治療に就き今は逡巡してゐる時ではない絶對に本劑で治療をし本劑の威力で多年の病苦を一日も速かに救はれよ根治が早ければ僅少費用で濟む實に本劑の眞價は淋疾の急速なる治癒に有る。

本劑の强力淋病菌絶滅作用

主成分ブラオン銀の驚異的深達殺菌力

本劑は一般注入洗滌藥の如く藥液に依る淋菌膿球の逆送を來し攝護腺炎副睾丸炎等怖る可き併發症を伴ひ患者の苦惱を累加するが如き危險絶對無く一回量僅少小豆大一滴は尿道口より粘膜の收縮性彈力に依り上昇し粘膜全面に擴大して淋菌を殺滅し且つ獨自の深達性に依り直ちに浸潤し組織底部の淋菌も殺滅する理想卓拔の**ブラオン銀**を主成分とし之に結合せる强力鎭痛收斂作用は患部の疼痛糜爛面を迅速に消失し使用階梯的に淋菌膿球を減殺して短時日にて尿中淋糸全く認めず淸澄尿となり根本的治癒に至る　本劑の淋疾治癒力が根本的にて迅速なるは他藥の絶對追隨し能ざるものとす

內服藥其他で淋病菌は死滅絶滅しない

急性淋慢性淋に於ける**ケンゴール**の迅速根本の治癒力は絶對であるに反し在來の治淋藥が醫學上効果上に於て如何に無力缺陷的であるか。**和洋內服藥煎用藥**の本質は元來利尿藥として治療の補助とし殺菌的淋疾治癒力は絶對に無く且內服的には殺菌効果は絶對得られぬ。**患部直接治療藥粉末棒狀挿入劑**は使用困難不便の上淋疾迅速治癒の有力條件たる排尿を時間的に抑制するが如き重大不合理があり且又棒狀物は毛細管を壓迫して淋菌膿球は深部へ逆行する虞れも考へらるゝ。一回に多量藥液を用ふる**一般洗滌注入藥**は特に操作上技術を要し自宅患者の濫用は攝護腺副睾丸炎の併發危險性は避け難い。實驗的に淋菌は四十度の溫熱を以て死滅するのは明白なるが陰莖外部に熱を與へて淋菌の死滅する道理はない**玩具的熱器法**は殺菌治淋力絶對に無い。茲に**ケンゴール**の特質燦然たり治淋の完全目的は獨り本劑に依つてのみ始めて達成す。

―藥價―

二五瓦入（約十七日量）　三圓八十錢
五〇瓦入（約三十五日量）　七圓
八〇瓦入（約五十七日量）　十圓

壹號、急性症に適す。貳號、慢性症に適す。參號、婦人用に適す。藥價は何れも同一なるも藥液中原液の含有量其他に相違あり御注文の際は御明記を乞ふ。

普及藥 急性症 慢性症 **1圓90錢**

東京市芝區三田通新町十三番地　電話三田 一六八五 一六八六
日東製藥合名會社
振替東京三一九四三　私書函三田第十五號

大連　日本實藥株式會社
大連　塚本藥房

（全國有名藥店にあり）

先づ文献に依り本劑の性能と實驗成績報告等を知られよ發賣元へハガキで申込次第送呈

滿洲國皇帝陛下 けふ旅順へ御避寒

……御警衛準備全たく整ふ

【新京電話】滿洲國皇帝陛下にはいよ〳〵廿一日午前七時廿分國都御發、旅順への御避寒の御途に就かせられる、滿洲國側の扈從者は宮內府より沈大臣、入江次官以下各處長、國務院より鄭國務總理大臣、鄭、白井兩秘書官、遠藤總務廳長など、尙修首都警察總監、長尾民政部警務司長などが御警衛申上げることになつた

◇

滿洲國皇帝陛下には愈々今二十一日午後御避寒の爲め聖地旅順に御着遊ばされるが旅順警察署では二十日午後一時から非番員並に練習所生徒の應援を得、憲兵隊と協同、御警衛の爲め午後七時から驛附近より御宿泊所迄は交通を遮斷し本格式豫行演習を行ひ、好成績を收めた、尙旅順市民一般は當日左の如き注意を要する

▲馬車及徒歩の者は二十五分前（六時三十五分）

▲自動車は十五分前（六時四十五分）

いづれも驛踏切附近より高崎町三叉路より右折御宿泊所迄は交通を禁止されるから新市街方面所用の者はそれまでに通過を要する

舌端火を吐く・反消の叫び

既設組合を撤廢し 新設また禁止せよ

全滿商店大會の決議

【新京電話】滿洲國官吏消費組合設立に關する反對運動は去る十七日石崎商議會頭と岩田消組幹事長との會見に於て何等の妥協點を見出さず消組側の營業範圍擴大と共に新京商店側の反對は益々旺盛となり吉澤總領事の斡旋奔走も空しく二十日には全市の總商店は日頃の顧客をロックアウトして「全日休業」全滿洲日滿商店大會開催にまで立ち至つたがその成行は頗る注目されてゐる

【新京電話】滿洲國官吏消費組合設立に關しての全滿洲日滿商店大會は二十日午後一時より新京記念公會堂大ホールにおいて開催、來賓として石崎新京商議會頭、山中關東局殖產課長、丸山大連市產業課長等並びに全滿各地代表者、新京全市商店員等二千名に及んだ、定刻岡田新京商店協會長の開會の辭あり、議長選擧に入り岡田新京商店協會長並びに史新京特別市商務會長議長となり、直に全滿日滿實業商店各團體よりの激勵電の朗讀あり、次で全滿各地商店、各團體代表の意見發表を行つたが、谷口ハルビン代表、張頭道滿商務會長の意見を皮切りに堂々反消運動の意見が交々述べられ、終始消費組合設立絕對反對の聲の中に午後四時左の如き決議をなし散會した

決議

滿洲に於ける消費組合の撤廢並びにその新設禁止を要望すると共に、最近結成中に屬する滿洲國官吏消費組合の急速なる撤廢を期す

理由

滿洲に於ける滿鐵消費組合並びに關東局官吏消費組合の存在は吾等日滿商店に脅威を與へ、これが爲從來斯業の發展を阻害し來りたるは顯著なる事實にしてその撤廢を要望すること屢々なるも何等の解決をも見ず、社會問題の一つとして常に吾等中小商業者と對立的立場を持續し來りたり、これに加ふるに最近滿洲國官吏消費組合の結成は日滿合辦の諸會社にも衝動を與へ、これを擁護すべく中央銀行の如きは既に加入を許可せられたり、かくては全滿商業者を死地に陷れるものにして、今や由々しき社會問題を惹起せんとす、滿洲國官吏消費組合を吾等の否定せんとする理由は種々ありと雖も、これが核心は爲政者側としての本分を忘れ、自己擁護に專念し商民三十年來の苦心經營し來りたる滿蒙における商權を根柢より覆へさんとするは、商民を撫育誘導し、これが發展を助長すべき官吏にしてその本分を沒却し、その身分を顧みざる行爲たることその一つにして、官吏に於て消費組合を組織し、商民に對抗機關を作り我が國幾千年來の歷史ある商業を否定し社會組織の變革を企つるは宛かも蘇國ソ聯の國營配給所を想起せしむるものあり、我が國狀よりみて大なる危險を感ずるはその二なり、滿洲國官吏において消費組合組織の實現をみたるときは、現在經濟界不振に惱みつゝある滿洲商店界に對し致命的打擊を與ふるは王道樂土の建設を目標とした建國精神に背反することこれその三なり、總て議論拔きとして考察するも、滿洲建國途上の國礎たる商民の發展に專念すべき時期に於て企圖することは許すべからざる暴擧にして、殊に植民地たる出先において同胞相反噬するが如き行爲は國策上これを排擊すべくその四なり、吾等日滿兩國商店は期せずしてこれが意見一致をみ、先づ滿洲國官吏消費組合の急速なる撤廢を期す、右決議す

一月二十日

全滿洲日滿商店大會

一目で滿洲通に

內地三博覽會に動く施設

愈よ參加と決まる

【東京特電二十日發】滿鐵では豫て參加勸誘を受けてゐた橫濱、熊本、吳各市主催博覽會に對し滿洲國政府及び關東局と共同し左の如く參加する事に決定した

▲復興記念橫濱大博覽會（三月二十六日より五月二十四日迄）特設する滿洲館は建坪百七十坪近代式洋風に滿洲風裝飾を加味せる淸楚な平家建

多角型の平家建

▲新興熊本大博覽會（三月二十五日より五月十三日迄）特設滿洲館は建坪百八十坪、ラマ塔を象りたる豪華壯麗の等邊八角型平家建

▲吳市國防と產業大博覽會（三月廿七日より五月十日迄）特設滿洲館は前面に高さ三十數尺の牌樓（奉祝門）を配し魅惑的なる滿洲風色彩に滿ちたる百六十坪餘の

右各館內の陳列配置は多少の相違あるも、何れも滿洲館の一巡により滿洲通になることを目標として滿洲現勢模型、交通圖、滿蒙模型等を配して國勢、交通大系、日滿連絡等を展示し、ジオラマ應用により農、鑛、商、林、水產に關する陳列室を設け標本、統計を添へ產業の現狀、天然資源の分布等を趣味本位に「動く施設」により紹介することになつてゐる

☆　☆

中西氏一本槍

滿鐵三五年の危機を切り拔ける

輿望を負ふ幹事長

十九日の銓衡役員會に於いて昭和十年度の社員會幹事長に推された地方部長中西敏憲氏は同夜中島幹事長以下の役員の勸說に對して遂に諾否を明かにせず、双方再考することゝなつて別れたが、果して中西氏が受けるかどうかは今後の滿鐵社員會の動きと關聯して社內外から

非常に

注目されてゐる

從來の例によれば銓衡役員會で推薦された候補者は必ず評議員會において全會一致で正式に選擧されることになつてゐるから今度の場合も中西氏が評議員會に於いて絕對多數を占むることは疑ひない、しかしその際にも中西氏が絕對に受けぬことが判れば現役員も安心して評議員會に推薦出來ぬわけだが、しかし今日になつては若し中西氏から他の人にお鉢を廻せばいよ〳〵引受け手がなくなりますます混亂に陷るべく、從つて現役員は今後も飽くまで中西氏一點張りで押し進み評議員會まで漕ぎつけ、中西氏も結局四萬社員の輿望を擔つて出馬するに至らうとの觀測が多い

中西氏が幹事長を不適任なりとして辭退してゐる最大の理由は昭和十年度の社員會の最要の問題は依然として改組問題であり、その際において直に論議の的となるのは地方部移管の是非であるゝ、故に當の地方部の責任者たる中西氏が社員會を率ゐて起つ事は却つて社員會を混亂に陷らしむる虞れがあるといふにある、これは極めて理由のあることで、滿鐵內部殊に鐵道部方面には多年地方行政

移管論

が盛んで鐵道一本論には滿腔の贊意を表してゐるこれに反し地方部側は理論として移管すべきものだが實際問題としては實行不可能なりとの說をなす者もある、一方滿鐵が多年の經驗を以つて依然として地方行政の衝に當るのが妥當であるとの意見を包藏するものも少なからず、今後の改組問題の動き如何によつてはかゝる意見の岐れを統一することは容易でない

故に中西氏が幹事長に就任すればこれらの意見の對立の中にあつて相當難境に立つことも豫想され、從つて中西氏も承諾を躊躇するわけだが、しかし反面に於いては地方部長たる中西氏の出馬は却つてこの種の混亂を收拾するに便利なる場合もあり、更に昨年來社員會が高唱してゐる大幹部主義や強力內閣主義の上からも中西氏こそ最も適任視されてゐるので、社員會としては飽くまで同氏を擁立して「滿鐵の一九三五年危機」を切拔けんことを期してゐる

寶探・大當り

戶外週間全く終る

戶外週間最終日たる二十日の寶探しは夕刊所報の如く鏡ヶ池畔にて行はれ、多數の人出があつたが、その結果三等までの入賞者は

▲一等（自轉車）市內大黑町一四〇森茂三郞君

▲二等（高級空氣銃）同柳町七〇黑崎明君

▲三等（運動服地）同八幡町松藤泰君

で入賞の三君は何れも大喜び、夫々賞品を貰ひ受けて歸つた、寫眞は寶を探す人々と一等の森君と自轉車

重砲兵入隊式

旅順重砲兵大隊では二十日午前八時から新入營兵の各中隊分配を行ひたる後各中隊ではそれぞれ內務班において被服その他を配給、上級先任將校指揮にて中隊長に伴はれ午後一時から御眞影を奉拜、午後三時半からは一同營庭に出て北島大隊長より明治十五年、昭和元年軍人に賜りたる勅諭を捧讀の後大隊長より一場の訓示と激勵の辭を與へ玆に目出度入隊式を了り、皇軍第一線部隊としての晴れのスタートを切つた

派出所の移轉陳情

新機構に伴ひ旅順新市街居住者の過半數はいづれも家族を殘して身赴任してゐるため、官吏町の最も中心とする中村町附近一帶の者は大迫町派出所を消防屯所分所（中村町廉賣所跡）へ移轉方を希望してゐるので、石川町總代、鮫井謙總代の兩氏は近く陳情書を提出する事となつた

靑森林檎に軍配

遂に背負投げくはされた滿洲

消毒濟票の影薄し

【大阪特電二十日發】昨年暮姫心喰蟲による滿洲林檎の輸入解禁以來、農林省現地出張員による「林檎消毒濟」票を附して大阪港に輸入された滿洲林檎は僅かに一千箱を超えぬ狀態で非常な豐作であつた靑森林檎全盛を示してゐる、之に就て市場會社果實課では語る

元來滿洲林檎の大阪輸入は非常に尠く、輸入禁止前昭和八年は約一萬箱、これを金額にして二三萬圓を超えない實狀で、只滿洲紅玉は靑森物より一ケ月も早く九月から顏を出すので珍らしがられる程度で、國光に至つては色味ともに靑森に押され、朝鮮大邱ものにさへ及ばぬ憾がある、こんなわけで滿洲林檎を大阪に賣り込むには相當の努力が必要であらう

今年の秋こそ!

託送品の好評から一ト奮發

右に關し滿洲果實輸出販賣組合側では語る

昨年は解禁の時期がおそく漸く新年贈答用の託送品が間に合つた程度で、それも爆藥所の能力に制限されて發送が年を越したものが出た程であつた、從つて商品としての滿洲林檎が內地市場へ輸出される筈がなく、昨年から今年初めにかけ大阪市場に滿洲林檎の姿が見えなかつたことは當然である、しかし託送品として送つたものについては全部往復葉書を出して內地荷受者から滿洲林檎の評判を徵したがこれによればいづれも風味絕佳で內地林檎の到底及ぶところにあらずとの返事が來てゐるから今秋は出廻早々輸出し內地市場に滿洲林檎時代を現出せしむるのは極めて容易であると信じてゐる

東京春場所

十日目勝負

【東京二十日發國通】

伊達ノ花	（上手投げ）	三熊山
金湊	（渡し込み）	肥州嶽
天城山	（打ちやり）	常陽山
防長山	（掬ひ投げ）	照錦
中入後		
駒ノ里	（吊り出し）	加古川
綾若	（押し出し）	越ノ海
富ノ山	（より切り）	磐石
笠置山	（うちかけ）	土州山
玉ノ海	（上手投げ）	出羽湊
筑波嶺	（より倒し）	吉野岩
出羽ノ花	（寄り切り）	楯甲
鏡岩	（寄り倒し）	綾昇
桂川	（寄り切り）	出羽ケ嶽
大邱	（突出し）	九州山
大八洲	（突落し）	瓊ノ浦
旭川	（渡し込み）	大濵
錦華山	（掬ひ投げ）	太刀若
幡瀨川	（股すくひ）	和歌島
巴潟	（突落し）	海光山
能代潟	（外がけ）	双葉山
高登	（逆ひねり）	大邱山
瓊紳山	（突倒し）	綾川
松前山	（掬ひ投げ）	新海
男女川	（掬ひ投げ）	武藏山
玉錦	（寄り倒し）	清水川

無風の國都に……

五人組拳銃強盜

悠々と强奪し去る

【新京電話】舊正前の警戒網を潛り二十日午後四時二十分市內富士町二十三番地果實卸賣商協和洋行事務所高（三）方に滿洲人の客に扮し五人組の拳銃強盜が侵入、終しく無風帶のうちに在つた國都新京に新しい恐怖を投げ掛けた、當時この五人連の滿洲人が入來り主人妻が應對中いきなり內四名は拳銃を突附け店員並に家族を裏の果物倉庫に押込めた電話線を切斷、外部との聯絡を斷ち、帳場の抽斗、金庫等より金銀取りまぜ二百餘圓を强奪し、行掛けの駄賃に店員劉某に天秤棒で傷害を負はせ何れにか逃亡した

屆出でに接し新京署では倉田司法主任指揮の下に全市に嚴重な非常警戒網を張つて犯人搜査に努めてゐるが、畏くも滿洲國皇帝陛下の旅順御成を明日に控へて萬一を警戒して當夜中に犯人を逮捕せんと嚴戒中である

奉中制覇

州外滿鐵中等スケート大會

【奉天電話】州外滿鐵中等學校聯合スケート大會は二十日午後一時より午前に引續き國際リンクにおいて開催、氣溫益々加はり最高二度六と上昇氷質亦軟化しコンディションも惡く期待された記錄も出ない、併し戶外デー最終日の福引の催しと陽氣に參觀者多く盛會であつた、スピードは終始奉中リード、ホツケーも奉中制覇最後の榮冠は奉中の手に歸し、午後四時半閉會した

◇五千米甲　一等石塚（撫中）一四分八秒八、二等小石澤（奉中）三等鋤本（奉中）四等朴（新商）五等北川（撫工）

◇得點　奉中七、撫中五、新商二、撫工一

◇五百米乙　一等松本（撫中）五七秒七、二等平田（奉天）三等大谷（新京中）四等小山（奉中）五等中山（撫中）

◇得點　撫中六、奉中六、新京中三

◇五百米甲　一等橋本（新商）五七秒五、二等大川（新商）三等伊藤（撫中）四等鋤本（奉中）五等伊藤（撫工）

◇得點　新商九、撫中三、奉中二、撫工一

◇一萬米　一等石塚（撫中）三三分三二秒五、二等小石澤（奉中）三等山田（新商）四等橋本（奉中）五等北川（撫工）

◇得點　奉中六、撫中五、新商三、撫工一

◇二十米リレー乙　一等奉中チーム（阿部、小山、岩溪、平田）四分三二秒二、二等撫中、三等撫工、四等新商、五等安中

◇得點　奉中一〇、撫中八、撫工六、新商四、安中二

◇二千米リレー甲　一等奉中チーム（小石澤、早坂、橋本、鋤本）四分三九秒六、二等新商、三等撫中、四等撫工、五等安中

◇得點　奉中一〇、新商八、撫中六、撫工四、安中二

スピード得點合計

一等	奉中	五六點	
二等	撫中	三八點	
三等	新商	三三點	
四等	撫工	二四點	
五等	安中	二三點	
六等	新京中	三點	

滿鐵チーム勝つ

【神戶二十日發國通】二十五日より東京で行はれる全日本アイスホッケー選手權大會に出場する滿鐵チームの內地に於ける第一戰對東京クラブ試合は二十日午後二時から神戶聚樂館アイス・スケート場で擧行、九對五で滿鐵勝つ、スコアー次の如し

滿鐵九〔三・二・四〕東京五〔一・三・一〕

列車妨害頻々

【奉天電話】當地某機關に達した情報によれば、最近遼西地區內を走る鐵路の頻々として列車の進行を阻害するもにあり、鐵路愛護村に反感を持つ分子の所爲ではないかと各關係機關に於て嚴重警戒中又復石數箇を線路中央に積み重ね去る十五日綏中西方三里の地點に列車運行妨害をはかつたものあり午後二時半同地點を通過せんとする一四二列車が發見事なきを得た

更生靜岡縣人會の總會

大連靜岡縣人會では從來の會では慊らずとして今回「縣人全體の縣人會」をモットーとして會の建直しをなす事に決定、役員增加、靑年部創設等の議を進める筈であるが會費一圓五十錢（申込み伊勢町滿豪工業所電二一―四〇六七、若狹町小林活版所電二一―六一六二）で縁故者多數の出席を希望すると

今二十一日午後五時半より遼東ホテルに總會を開き引續き宴會に移る

各國製 双眼鏡 望遠鏡　各種時計、眼鏡　セキスタント　船舶用時計　コロノメーター　晴雨計

大連市山縣通一五二番地　淺田商會　電話（2）六二三六番

風味は日本一　ブルドック ソース　東京 三澤屋 大阪

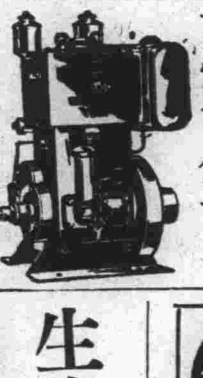

一臺で五馬力より十馬力まで使へる　十馬力四十五貫　タコマ エンヂン

ラヂオ體操の後で　滋養飲料　カルピス

呼吸器病科　京都保養院　京都上賀茂 みどろヶ池山腹　案內書進呈　醫博 富田精　電上六一七三

鐵道試驗　昭和十年度鐵道傭人の試驗切迫志願者には募集で申込次第九年度試驗問題及詳細なる手續案內書送る　東京池袋一〇九八 日本鐵道受驗會

金融合作社理事養成所講習生募集

一、受驗資格

イ、專門學校卒業生若は之と同等以上の學力を有するもの

ロ、可成金融實務の實驗あるもの

ハ、年齡四十歲以下のもの

一、募集人員　約三十名

一、申込締切日　康德二年二月二十八日

追而詳細は當會宛返信用郵票封入して問合はさるか又は一月二十三日政府公報第二六七號參照

新京財政部內 金融合作社聯合會

お米は先高です

純撫順 すし米	（一叺）	八圓三十錢
純松樹	（一升）	二十八錢
桐正宗（內地古酒）	（一樽）	九圓二十錢
キッコウマン醬油	（大七ッ）	三圓二十錢
特製カステーラ饅頭	（十斤）	十七錢
白砂糖	（十斤）	六十錢
角砂糖	（十函）	八十八錢
ヤケドヒビシモヤケによくきく 妙藥キンカン	（大）（小）	壹圓 五十錢

◉御注文次第飛行式にお屆けいたします

若狹町交番隣　たばた商店　電話（二）三三八〇五三六〇三四三番

支店〔聖德街三丁目 電話（四）四九五五六六〇四五番〕〔初音町サツマ温泉 電話（二）二九八八〇四〇七番〕〔久方町五番地 電話（二）二三四〇七八四〇七番〕

專門 毛皮ナメシ　染色、洗濯、カワウソ、狐、色揚顏付ケ　大連沙河口元町五七　呼電話（4）二九三番　本間洋行

暖い冬のオーバーは　大連連鎖街　奉天江島畔　新京吉野畔　中山婦人服店

コダック ヴエリクローム フォルム

高度の整色性、理想的の高速度、露出の過不足を自矯する威光銀二重塗布、ハレーションの絕對的防止

整色性フォルム中のナンバーワン

大連市山縣通百八十一番地（義昌洋行）　イーストマンコダック會社

優良國產自動車 用轉車　マルテ　タイヤーチューブ　東京護謨工業株式會社 大連出張所　大連市山縣通り大倉ビル內　電話（2）六二八七番

味と品質保證　りんごは

內地送屆値段

四貫八百匁入	五・五〇
二貫目入	三・五〇
一貫三百匁入	二・五〇

（書留小包）

滿鐵の方は社員會へ御申込み下さい　御試食の上御注文を

和合（ワゴー）　大倉ビル二階假事務所　電話（2）七〇三二（2）六二八三七番

鈴虫ポマード

生徒募集（就職の捷徑）

英文タイプライター科　邦文タイプライター科　英文速記科　邦文速記科　英文簿記及敎授　英文翻譯　邦文華文印書

大連西廣場映畫館橫創立（大正十二年）　英學會　英和タイピスト學院　「規則書要郵券二錢」電話（2）四三〇八番

山陽式デイーゼル・エンヂン　セミ・デイーゼル・エンヂン　陸用・船用　製作專門

◆本機關ハ三十馬力ヨリ二千馬力迄製作仕候◆

◆カタログ贈呈◆

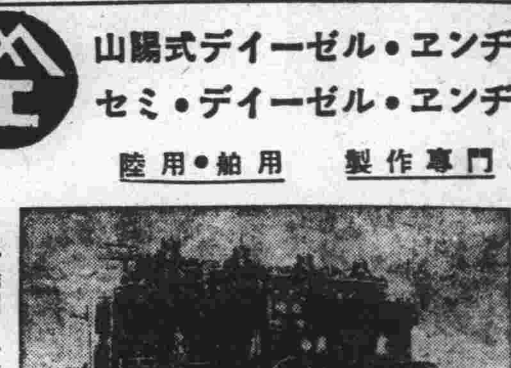

（山陽式デイゼル、エンヂン四氣筩二百五十馬力）

農林省認定工場・海軍省・內務省・大藏省・御用工場

株式會社 山陽工作所

神戶市林田區四番町六丁目八番地　電話湊川(5)二五八・三三七三・四〇八七　振替大阪二六六六六番

新工場　神戶市須磨區小寺町一丁目一番地

由比正雪 (151)

悟道軒圓玉演　武田一路畫

正雪の遺書

城代大久保玄蕃頭、お使ひ番駒井右京、町奉行落合小平次は正雪の遺書を見ると、

「今度讒奸有之、私叛逆を致すやう聞し召入せられ、是非なき仕合、尤も斯く可有之儀と存じ候。併し、私體如何ぞ四代の天下を亂破せしむる事叶ふべき儀に無之候。然れ共、天下の政法無道にして、上下困窮仕る事心ある者誰かこれを悲しまざらんや。然るを、松平能登守諫めをなし遁世いたすといへども、還つて狂人と執り成す。忠義の志空しく罷成候事、是れ天下の大なる嘆き。上様御爲宜しからざる儀と存じ候。私不肖に御座候へ共、天下困窮せしむるところの酒井讃岐守等遠流せしめんと少々餘り人數を催し暫く籠城せしめ、此旨段々天下御長久の政を擧げ申し、其上にて如何樣共罷り成る可しと相謀り候へ共不肖の志徒らに罷り成候。

紀伊大納言様の御名を借り申さず候はずば、人數の語らひ成り難く候故、僞りて御扶持を蒙り居り候者と申候。私儀誰人よりも扶持申受け候者に無之候。心底天の照覽。此外なく候。申達する事數多御座候へ共、時急ぎ早々申遺し候。以上

由比正雪

御奉行所」

と認めてある。

此の時駒井右京が、

「扨々、正雪は恐るべき人物である。多くの浪人を養ひ、斯る大事を企みし者とて、此の遺書は用意周到。今や蹤め捕れんとする際更に動ぜず、また割腹いたして縄目の恥辱を遁れしは是も賞すべき事である。各々には何と思はれるかイヤ、此遺書を見られて如何なる感を惹き起されたか。先づ拙者がこの遺書を見ての感想をお聞き下さい。

最初に此度讒奸有之私叛逆を致すやうに聞召居られ是非なき仕合尤も斯くあるべき儀と存じ候とあるは、讒言を致す者ありし爲めに謀叛人と思ひ捕へんとなされるはこれ當然の事である。しかし、我々如き者が何として今の天下を亂す事がなり申すか。これは出來得ぬことである。然れ共、今の天下の御政法は道理に違ひし事多く、これが爲めに上下困窮いたす。さすれば心ある者はこれを悲しむであらう、自分事不肖にはあれど、上様の御爲且天下萬民の爲めに御老中正席たる酒井讃岐守を擒へて是を遠き島に流し、役人共に懲罰を加へんと、それで餘つて人數を集め、事成就いたし、天下長久の政をいたしたる上は、如何やうにも相成る所存、其志徒爾となり殘念である。

また紀伊大納言様の御名を借りずば同志を集めることも成らぬ。そこで御扶持を頂き居ると申したが私事は誰人にも扶持を受けて居らぬ。天も照覽あれと、自分の意志を此の僅かの文中に詳しく說いて居る。何と行届いた事ではござらぬか。

尚又この遺書の中に松平能登守諫めをなし、遁世いたしそれで忠義の志空しくなりたりとあるが、之に就ては各々方の御耳に入れべき事がある」

と更に正雪の遺文中にある、松平能登守諫めをなし遁世いたすと雖も反つて狂人と取りなし其志空しく罷成申候事、是天下の大なる歎き、上様御爲宜しからざる儀に存じ候——とあるを說かうとされた駒井君のお疲れを察して圓玉が代理にお話をする。

松平能登守定政は七萬石を領して德川譜代の大名です。其嫡子は定知と云つた。其兩人から或る日の事招待を受けて參つた人々は、増山河內守正利、中根丹後守正成、宮城主膳和甫、牧野備後守成常、石谷左近將監貞清、何れも立派な役人、それに儒者にて政治顧問の林道春。

ところで集まつた人々は今日當家には如何なる慶事があつて斯く我れ〱に鄭重なる饗應をするのであるか、誰一人として其理由を知るものがなく互に不可思議の顔を見合つて居たのである。

産婆　秋吉ソヱ
若狭町三〇澄友ビル
電話二・三六四三番

喘息鎮咳

エフェドリン「ナガヰ」

藥學博士 理學博士 ドクトル 長井長義氏發見創製

包裝 一〇錠 二〇錠 五〇錠 一〇〇錠 五〇〇錠

正しき療法には 正しき藥

類似品あり ピルマーク Ⓟ のマークと「ナガヰ」の文字に御注意の上御求めを乞ふ

ピルマーク Ⓟ 大日本製藥株式會社 大阪 東京

胃腸強壯と保溫劑
滿洲ニンニク丸
大連市二葉町八番地　本舖　滿洲賣藥製造所
電二・四九八一番

スポーツ麻雀は大連唯一の**大三元**へ
日活館裏通
電三・二〇二九

髮洗ひ

花王シャンプー

髮を洗つて爽かに！

油で固めた新年のお髮を　さつぱり洗ふには
花王シャンプーに限ります　花王シャンプー
ならお召物のまゝ手輕に洗へて　乾きが早く
しかもお髮の成長を助けます

花王シャンプーは日本婦人の毛髮を根本的に研究して科學的配劑に成功した理想的な洗髮料です

東京・花王石鹼株式會社長瀨商會・大阪

S 153

濕布に優る

エキホス

感冒・肺炎
肋(腹)膜炎・神經痛

●曇後晴！　仕事や勉强で疲れて曇つた頭もノーシンで爽かに晴れます●

エキホスの貼布は最も合理的なる新療法として推奬せられ總ての炎症疾患に用ふれば、消炎、鎭痛、滲出液吸收の諸作用を營み、患者に爽快の感を與へて治癒に赴かしむ。

液狀濕布の如き不便と不快感なく、用法また簡便にして副作用なく看護者の手數を省き得らる。

御注意　近時類似粗惡品多數あり必ずエキホスと御指名希ふ。

包裝　一〇〇瓦　二五〇瓦　五〇〇瓦　二キロ瓦　全國各藥店にあり

發賣元　株式會社 武田長兵衛商店　株式會社 塩野義商店
製造元　二巴合名會社　大阪市東區道修町

（實證報告集無代進呈）

0.14 (E)

子も親も共に苦しむ**百日咳に**
効きめはやく、副作用絶對になく而かも飲みよい
自然回復促進療藥 **ホメオパシー藥劑**
L3 C23 T2 三劑併用
◎百日咳豫防にP9號劑
米國ホエリツク・タフエル社特約店
福音洋行
大連市伊勢町電話(2)三八一二番

測量機及製圖用品
大連市連鎖街
內田洋行
電三・三八五六番

新しい藥品
新しい化粧品

クスリとお化粧品は

美寶散、カラニュム、土參、おほつぐらふじ
中山胃腸藥、タウンチリメン、テーリン、ドラシン
はれやか、たこの吸出し、オートゲン、ネオスA
神靈湯、バスベツプ、小兒科解毒散酸素

レオン洗顔クリーム、麗顔、アストリンゼントローション、ラルーナ、アモンパパヤ、若艶、奇妙水
フレツクルクリーム、ニキビトリ洗粉、アイビューティ
マイスキン、ホワイトハニー、ハニーローション

大連市但馬町六番地
小寺藥局
市內の御方は電話（2）六六〇六番へ
沿線の御方は振替大連二八七九番で

淋病消渴に宇留神湯
日本橋藥局
電二・八三六二

滿洲日報
夕刊
發行人 鈴木昇
編輯人 橋本喜代治
印刷人 本村武盛
大連市東公園町三十一番地
發行所 株式會社滿洲日報社

奉天 稻葉町八番地
加藤外科医院
医學博士 加藤守吉
電話三六八七番

移民は滿洲重點主義
關東軍の現地案中央へ回付
休會明け議會に提出

【新京電話】關東軍では舊臘來滿洲に於ける日本農業移民に關して日滿專門權威を集め移民會議を開催其の結果に基き立案中であつたが此の程漸く完成し之を關東軍の現地案として數日前軍鈴木主計の手に依り飛行便で中央に送附した、中央に於いては對滿事務局が中心となり現地案に基き關係當局と協議し休會明け議會に提出し實行に進む事となつた、現地案は農業移民の方針及び移民實行機關として滿洲拓殖株式會社、移民協會の三項目に分れて居るが現地案は左の如くである

農業移民方針

一、日本國政府は日本人の海外移住に關し滿洲に重點主義をとる
二、日本國民の滿洲移住は日滿兩國協力し之を助成實施す
三、日本人の滿洲移住は滿洲國の産業交通治水土地調査及び都市計畫等の諸政策に順應し之を實施し特に移住地の産業に對し現地主義に依る
四、集團移住は主として北滿各地及び南滿遼河流域、京圖線沿線等の人口稀薄の地に實施す
五、農業移民は主として集團的自作農とするも土地の情況に依り分散混住せしむる
六、日本國政府は集團的自作農移民に重點を置き保證をなし其の他の移民に關して適當の保證をなす

新京に滿洲拓殖會社
東京に滿洲移民協會設置

移民實行助成機關として新京に滿洲拓殖株式會社並に東京に移民獎勵機關として滿洲移民協會を設置する方針で之が具體案及び要項は左の如くである

滿洲拓殖株式會社設立要綱

一、本會社は滿洲に於ける日本人の移民事業助成のためその事業を行ふ
（イ）移住豫定地の收得、管理、分讓
（ロ）移住者に必要なる施設
（ハ）移住者に必要なる金融
（ニ）前記各項に附屬する事業
二、本會社は日滿兩國法人たる特殊會社で當然日滿兩國政府の監督を受く
三、本會社は資本金五千萬圓とし左の如く割當つ
日本政府二千萬圓
滿洲國一千萬圓（現物出資）
日本民間二千萬圓
而して資本金は半額拂込とす
四、日滿兩國政府は民間株主に對し年三分五厘の配當保證をなす（註第一回特務部原案は年五分配當保證）
五、本會社は拂込資本金の十倍を限度とする社債を發行することを得（以下略）

滿洲移民協會設立要綱

一、日本人の滿洲移住の目的達成のため日本内地に公益法人たる移住助成機關を設け左の事業をなす
（イ）移住に關する紹介及宣傳
（ロ）移住者に對する斡旋
（ハ）移住者の教育訓練
（ニ）其の他移住助成に必要と認めたる事項
二、本協會の資金は會費及寄附金又は補助金とし政府は當分の中年十萬圓を限度とし保證をなす

張實業相歸京

【奉天電話】錦州視察中であつた張實業部大臣は松島農務司長を帶同十九日午後四時十五分着の奉平直通列車で奉天着、小憩の後同夜十一時十分發列車で歸京した

集團自作農を原則
十萬人移住方針を確立

前記關東軍の農業移民現地案は特務部最後の大仕事として心血を注ぎ作成せるものであるが、從來の實際的經驗に徵し集團自作農を根本趣旨とし十萬人の農業移民を移住せしめる方針を確立した、而して今回の現地案に含まれた重要點は次の如くである

一、移民に關する金融機關として拓殖會社を活動せしむる方針で農家一戸當り七町歩乃至二十町歩を標準とし之に對し長短二期の低利資金年三分の貸付を行ふ長期は五ケ年据置き二十五年の年賦の均等償還とし、短期は五ケ年据置き十年の年賦償還の方法に依り農耕生活の資金を徵する外生活の助成金としては左の如く決定さる
二、集團移民一戸に一千二百圓其の他一人に付き百圓同三十戸を單位とする集團移民村に對しては一村に對し一萬八千圓を計上し渡航費、農耕資金等の不足から滿洲移住が行ひ難い東北地方の農民の移住に付いては積極的に獎勵する方針である

移民機關及監督關係は次の如くである

一、拓務省は日本國内に於ける滿洲移民に關する事項を主管する
二、駐滿大使館は日本軍司令官の統制に基き滿洲國に於ける日本人移民關係の事項を主管する事を主張す

此の目的の下に大使館内に移民總領事（假稱）を置き植民地所管の領事以下を指導して移民の實施に當らしむる計畫で此の移民政策は從來の滿洲移民政策を改め日滿兩國の經濟不可分的關係を強化し邦人の滿洲移住に對する根本方針を確立するもので此の點に鑑み日滿兩國政府は本件に關し公文書を交換する事に決定して居る

渾河太子河の沿岸水田開墾

【奉天電話】奉天實業廳では豫て瀋陽撫順兩縣下における渾河、太子河兩沿岸地域の水田開發に付き研究中であつたが愈々曹廳長は邦人技師を派遣して實地調査をなさしめた結果水田開發の可能性ある事判明し近く移民を募集して開墾せしめる方針である

東鄕・カ兩氏 第三次會商

【東京十九日發國通】北鐵讓渡細目協定に關する東鄕局長とカズロフスキー氏の今年に入つてからの第三回會商は十九日午後二時より外務省で開かれ前回決定をみなかつた物價査定問題恩給金支拂問題に關しカズロフスキー氏より本國政府の訓電に基きソ側の主張を述べ之に對して東鄕局長は廣田外相の査定案を強調し折衝を行つた

外務參議會議

【東京十九日發國通】外交非常時に備ふる廣田外相の諮問機關たる外務參議會議は十九日午前十一時外相官邸に第一回會合を行つたが出席者は廣田外相、重光次官以下各部局長、永井、出淵、長岡、松田、大田、松島、林、笠間、川島の各大公使である

滿鐵辭令

技術員を命ず 中央試驗所大豆研究室主任を命ず　猪口金次郎
右一月十七日
鐵道部工作課機械係主任　技師 石尾茂
計畫部（審查役附）車輛班主查兼務を命す
地方部商工課輸出係主任　事務員 安村義一
上海事務所勤務を命ず
右一月十八日

人事

▲御厨信市氏（關東局文書課長）廿日大連發はとにて赴任の豫定
▲村井啓次郎氏（大連火災社長）十九日午後一時三十分着列車にて歸連
▲齋藤健吉氏（滿鐵體育係主任）十九日午後四時五十分發で奉天へ
▲中里末雄氏（遞信局電氣課長）同
▲大津勇氏（鐵路總局旅客課長）同
▲大橋頼三氏（撫順炭礦製油工場技師）同上
▲ゴールマン氏（マンチユリア・デリーニユース主筆）十九日午前十時三十分より約二十分間南軍司令官と會見
▲粕谷陽二氏（滿洲電業公司顧問）十九日午後六時半あじあで着連
▲加藤内藏助氏（滿洲國宮内府秘書官）同上來連

“侵略政策”への不安 解消せば我主張容認
太平洋政治協定も具體化せん
軍縮交渉と米國側の態度

【東京特電十九日發】ワシントン條約廢棄後の海軍々縮交渉に關し米國政府は漸次協調的態度を示し必ずしも比率主義に拘泥せず英國の和協試案を中心として交渉を進めんとする意嚮を洩らしつゝあるにも拘らず日本の均等要求に對してなほ容易に應ずる模樣なく一方言論機關も概して反對的立場を改むるに至らないがこれは技術上の論據によるに非ず寧ろ政治關係を考慮せる結果である、要するに日本に均等を與ふれば將來日本が極東において如何なる侵略政策を弄するかも知れないといふ不安によるものである、而して若し何等かの方法によりこの不安を解消し得るならば最近の米國輿論の趨向並に政府の意嚮に徵し日本の主張を容認せしめ公正なる新協定達成の目的を全うする事必ずしも難事に非ずと見られるに至つた、同時にこの種の政治交渉が直接軍縮問題と關聯せしむる事なく且つ滿洲國の成立その他既定の事實に關する批判的論議を導入せしめないとの條件の下に遂行し得る可能性あり更に米國が斯る交渉に應ずる見込み確實となれば或は日米間に支那、フイリッピンを含めた太平洋政治協定の議が具體化するやも知れぬ機運の釀成を見る事も明白で茲一二月中には何等かの形にて表面化する模樣である

豫備會談の續開
結局七月に落着か
山本代表英側と懇談

【ロンドン十九日發國通】山本代表は十八日午後大使官邸における午餐會後チャトフィルド提督クレーギー參事官と懇談を遂げ特に豫備會談の續開につき意見を交換した、豫備會談を續開すべきか否かは本會議をはじめようとの意見もあるが英國政府當局は協定達成のため是非豫備會談を續開したい意嚮と觀される、豫備會談續開の場合その手續き折衝には松平代表が當るが英國皇帝の戴冠二十五年祭の關係もあり再開期日は四月乃至七月の見込みである、しかし四月續開は事實上無理だから結局七月に落着くのではないかと見られる、しかし七月前に豫備會談が續開されれば年内に本會議を開く見込みはない

黃郛氏の南下で 愈よ對日問題を討議

【南京十九日發國通】北平より南下せる黃郛氏は十九日午前十時蘇着、直に蔣介石氏を訪問、最近の華北情勢につき詳細報告を行つた　黃郛氏の到着を以て蔣介石氏以下政府要人悉く出揃ひたるわけでいよいよ對日問題はじめ内外諸重要案の協議を行ふこととして政界は一段の緊張を示してゐる

蔣氏南京へ

【上海十八日發國通】當地滯在中の蔣介石氏は十八日午後一時半孔祥熙氏を同伴眞茹發南京へ向つた

四川を狙ふ共軍優勢
中央軍の配置

【漢口十九日發國通】四川省の中原を狙ふ共産軍の情勢は四川省北部地區に徐向前の率ゐる第一路軍約十萬、湖南四川省境に賀龍、蕭克の第二路軍約六萬、貴州省境に朱德、毛澤東の第三路軍約五萬あり、第一路軍は四川軍の背後を牽制しつゝ成都への進路をとりつゝあり、第二三路軍は結局成都方面にて第一路軍との大合同を行はんとするものゝ如く目下西進をつゞけてゐる、これに對し中央側は劉湘麾下の四川軍を四川東南部の南川、綦江赤水の線に配し貴州軍を貴州省北部の湄義、桐梓方面に配し又廣東廣西兩軍に對しては南方よりの追擊を命じ、斯くてともかく形だけの包圍陣形を進めつゝあるが、四川軍には全然戰意なく他の各省軍も統制を缺きたるため、目下の形勢は中央側各軍の强力なる攻擊態度困難とみられ、結局共産軍の四川侵入は完全に果されるものと豫想されてゐる

一大炭礦會社出現か
滿洲國、滿洲炭礦、滿鐵の三者で
滿洲炭礦統制委員會を組織

【新京電話】滿洲國の鑛物中最も主要を占めてゐる石炭はその埋藏量四十八億屯と稱せられ日滿ブロツク經濟の强化、經濟不可分關係の樹立以來、日滿兩國は滿洲における炭礦の位置重要性を帶びるにいたり、日滿兩國としては重大にして嚴に考慮せねばならぬ問題であるので、日滿兩國は現在滿洲における炭礦を二大分する滿鐵並に滿洲炭礦の兩會社と計り、滿洲における炭礦業の統制を行ふことを協議中であつたが、このほど滿洲國、滿鐵、滿洲炭礦の三者で滿洲炭礦統制委員會を組織し西尾參謀長が委員長となり既に大綱方針を決定し着々統制準備中である、一方既存炭礦を嚴密調査し埋藏量年額出炭能力を調査して日本における石炭の供給額を考慮し更に日滿兩國の需要量を研究の上滿洲國より海外に輸出する石炭の統制に資するものであるが、本問題は當然滿鐵改組により炭礦會社の一元化に關聯する問題であるが、滿鐵改組行はれずとしても當然早急實現さるべき問題で一大炭礦會社出現に至るべきものと注目さる

軍司令官着任匆々
滿鐵改組や人事更迭は不可能
林對滿事務局總裁談

【東京特電十九日發】林對滿事務局總裁は十九日午後記者團との會見において次の如く語る
今朝林滿鐵總裁と會つたが滿鐵の改組問題についても人事については何等觸れなかつた、人事について色んな噂があるやうだが自分は噂に上る人に對して氣の毒だと考へて居る、南軍司令官はまだ赴任後間もないことだし、着任匆々滿鐵の改組だ人事の更迭だなどやれるものではない、總てこれ等の事は南軍司令官が現地でよく落ちついて諸般の事情も研究した上で行はるべき事だ

政友の態度好轉
政府側では期待
三黨首招待を轉機に

【東京十九日發國通】十九日の三黨首と政府側の會同は豫定通り開催され席上岡田首相から議會に於ける各黨一致の支援を懇請し之に對し鈴木總裁は今直ちに援助するとかせぬとかいふことを即答出來ぬことは諒とせられたい、但し自分一個の考へとしては政府が眞に民意を尊重し議會の決議に對しても眞劍に考慮を拂はれることが必要であると考へてゐる、政府が政友會の主張を尊重するならば政友會も亦政府の意のある所を考慮することゝならう、兎も角も政府の意のある所は黨の夫々の機關に傳へやうと政府の考慮を求め一同午餐を共にしつゝ三黨首、三大臣の間に農村對策其他時局に就て懇談が交され比較的なごやかな空氣を見せ午後一時過ぎ散會した、政府側では此日の會合を轉機として政友會の政府に對する態度は確に好轉を示すに至るものと期待してゐる

關東局員に宿舍料
大藏省も諒解

【新京電話】新機構の出現に伴ひ永年住み馴れた旅順を後に遙々新京へ轉出した關東局員は長岡新總長を迎へ陣容は一通り決定したのに、局員の底に流れてゐる一抹の憂鬱さがあつた、それは手當問題で、官舍の拂底に伴ふ物價高に早くも新京での生活而も家族を旅順に置いてある局員の生活は經濟的にも大きな負擔となり、職員は一樣に手當の増額を希望したものである、而も來る四月一日より軍でも平常給與に復し、外務省でも在外手當の合理化を行はんとする際て、手當増額を叫ぶは面白からずとて沈默を守つてゐたが、關東局經理課では右に關して大藏省當局とも打合せ手當増額について考究した結果、單に宿舍料として判任官四割五分、高等官三割五分を從來の手當に加算して支給するといふ案をつくり、目下小宮經理課長はこれが貫徹に努力して居り、既に大藏省の了解を得た模樣で豫定通り解決するものと觀られて居る右によると二割方從來より增額される事になるが、經理當局ではよい事は一日でも早いがよいといふので即時斷行で一月分より實行すべく意氣込んでゐる、かくて關東局員に流れて居た憂鬱も解消された譯で、手當問題で孤軍奮鬪した小宮經理課長は二十日旅順に赴き二十三日歸京し上京する筈である

大觀小觀

支那の領土保全は我國の傳統的國策で今始まつたことにあらず▲但し領土保全と南京政權保全とは全く別問題であることを充分に知らせる必要がある▲斷髮モガとの結婚を禁止して支那軍人の生活を振肅しようといふ蔣氏の發令▲松田文相のパヽ、マヽ反對に似通つた點がある▲畢竟形而下の問題、況んや支那軍人の肅正はそんなことでは難しからう▲三黨首を集めてこれで相▲相手を甘く見すぎると不覺をとる處がある▲政友會の中身不調は依然たるものだが▲議會が開かれると議場心理といふ奴が思ひもかけぬ局面を展開する場合が多い▲上海財界舊節季が越せぬとてモラトリアム說起る▲お得意の米國からの救濟も手が及ばぬと見える

九百七十五萬石
前年に比し減收
（農林省二次發表）九年度米實收高

【東京十九日發國通】農林省第二次發表＝昭和九年に於ける米實收高は埼玉、東京、福井、長野、岐阜、三重、兵庫、奈良、廣島、德島、長崎、熊本、大分、鹿兒島の各府縣分は合計千四百七十四萬一千七百八十五石、前年實收に比し四百一萬七千三百十五石、五ケ年平均實收に比し二百五萬百三十三石の減少である、第一次發表分との合計は二千九百九十六萬九千三百四十九石、前年に比し九百七十五萬七千七百五石、前五ケ年平均實收に比し四百九十四萬九千六百八十石の各減少を示してゐる

臧民政部大臣

【東京十九日發國通】臧民政部大臣は午前九時三十分、前外相芳澤謙吉氏ならびに松井大將を訪問後滿洲國の有正史としてまた東洋文化研究の有力なる資料として目下完成を急いでゐる清朝實錄の印刷に取掛つてゐる芝浦の軍式印刷會社を視察、正午は海相官邸における海相招宴に出席、午後は東方文化學院の參觀、午後六時より首相官邸における對滿事務局總裁の招宴に臨み一同晩餐を共にしつゝ日滿親善を語り合ひ盛會裡に八時過散會ついで山岡萬之助氏の招宴に出席した

大連より長崎鹿兒島行（毎十日目出帆）
＝九州への最短連絡航路＝
千歲丸
大連發 一月廿一日午前十一時（九番バース6出帆）
長崎着 一月廿三日正午
鹿兒島着 一月廿四日午前

	長崎	鹿兒島
一等	三三圓	三八圓
三等特室甲	一七圓	二〇圓
廣間ソーファ附室	一五圓	一八圓
三等問室	一四圓	一七圓
三等乙	一二圓	一五圓

日本郵船代理店
近海郵船大連出張所

哭くな青春（99）
三上於菟吉
吉邨二郎畫

良人と妻（その七）

さつきは、小ていな住宅がつゞいてゐる横町から、明るい通りに出ると、白い手ぶくろを穿めた手を擧げて、タキシイを呼びとめ、池の端を指していそがせた。

廣小路方面のイルミネーションが、青く紅く映してゐる、黑い池にのぞんだホテルは、妙にひよろ高い、建物だつたが、朝々は、上野公園の常綠樹や落葉樹の眺めがうつくしく、いふに言へぬ淋しさがあつて、頭の疲れを直しにゆくにはふさはしいところだと、いつか、義文が言つてゐたのを思ひ出しながら、間もなくさつきは、青緣で塗られた柱を持つた、古風な洋風玄關に立つた。

綠いろの詰襟服に、金ぼたんをきらめかしたボーイが、妙に丁寧な物腰て、しかし、頭の先きから足の爪先まで見のがさぬやうな眼つきをして迎へた。

「あゝ、堀田先生でございますか？實は、どなたにも、お目にかゝれない――おいそがしいとおつしやつてゞございますが――」

と、彼は、一種揶揄を持つた調子で言ふのだつた。

さつきは、傚く答へた。

「あたくし、先生から、このホテルにゐるから、來るやうにと、お手紙をいただいたのですが――」

「あゝ、左樣でございますか？なるほど、さう申せば、御婦人のお方お一人だけは――と、いふことでございました。失禮いたしました」

ボーイは、帳場の女と、目を見合せるやうにしながら、電話器を取り上げて、義文の部屋に呼びかけた。

そして、受話器を措くと、引つかへして來て

「すぐに、お通り下さるやうにとおつしやいます――どうぞ」

細長いからだを、二つに折るやうにして、ボーイはお辭儀をなして彼女を、キラキラ光る眞鍮の欄干のついた階段を導いてゆくのだつた。

さつきは、うれしさに、胸がおどつて、もう、母親のことなぞは思ひだしもしなかつた――。

――先生は、あたしだけに逢ふために、みんな、お客さまをことわつてゐて下さるのだわ――

二階のとつぱづれの部屋のドアをあけると、小腰をかゞめ、右手を伸べて

「こちらでございます」

と、告げ知らせた。

さつきは、あんまり氣がいそいだので、タキシイの中で、顔も直さなかつたのを思ひ出した。さぞ寒い夜風に吹かれたあとの頰が荒れ赤らんでゐるであらう――義文が、たしなみのわるさを、愛想をつかしはせぬであらうか？こんな顔で、ホテルをたづねて、階下の人達に、義文をわらはせる種にはなりはせぬであらうか？

けれども、部屋の中からは、快活な義文の聲がきこえるのだつた。

「待つてゐた――はいり給へ」

そして、まだ、立ち去らぬボーイに

「いゝ、葡萄酒があつたら、持つて來てくれ給へ」

さつきは、はいつた。

すると、ドアに近く立つてゐた義文は、兩腕をひろげて迎へるのだつた。

その腕の中に、さつきは、まるごと全身を投げ入れるやうにした。

二人は、お互に、熱い唇を求めた。

さつきは、カーツと全身を火照らせながら、戀人にしがみつくのだつた。

近代樂の精華 リヒアルト シトラウス特輯
樂劇 薔薇の騎士（ホフマンスタール詞） レーマン・オルシェヴスカ・シューマン・その他の獨唱者及合唱團 ヘーガー教授指揮 ウィーン・フィルハーモニック管絃團
交響詩 死と變容―交響詩曲 ストコフスキー指揮 フィラデルフィア交響管絃團
管絃樂 歌劇「アラベラ」―第三幕前奏曲 ベルリン國立歌劇場管絃團
ピアノ及管絃樂 ブルレスケ エリー・ナイ及ベルリン國立歌劇場管絃團
獨唱 夜曲・朝 エリザベート・シューマン
提琴獨奏 狂想曲（パガニーニ原作） ハイフェッツ
ピアノ獨奏 二十四の前奏曲（ショパン） コルトー
チェロ及ピアノ 奏鳴曲―イ長調（ウエーバー原作） ピアティゴルスキー
映畫主題歌 メリー・ウイドウ・ワルツ ―メトロ映畫「メリー・ウイドウ」 ジネット・マクドナルド
（此の他多種ございます）
ビクターのレコードはビクターの蓄音器でお聽き下さるのが一番です。それでこそ本當の音樂、談話の味ひが實演同樣に樂しめます！

ビクターの二月新譜
花には早し、スキーには暇のない二月のお樂しみはビクターのレコードが一番です……
（一月廿日發賣）
雅樂 八仙（管絃調） 宮内省樂部
尺八合奏 みだれ 荒木古童
獨唱 潮音・落葉 荻野綾子
提琴合奏 春の訪れ（ヨゼフ・ラムブキン）
箏 谷間の水車 宮城道雄
歌澤 子の日 歌澤相模
新内 千鳥 富士松春太夫
端唄 梅にも春・梅と松 市丸
新小唄 よいとまかせ 小唄勝太郎 三島一聲
男聲合唱 野ばらの花 關西學院グリー・クラブ
流行歌 別れの舟唄 久富吉晴 / 初島田 小唄勝太郎 / 囁きの小徑 藤田正夫 / あたし純なのよ 小林千代子 / 電話のかけても 丸窓 香
ジャズ・ソング 夢の薔薇 藤山一郎 / 想ひ出の唄
ジャズ 會津磐梯山 井田一郎 / 鹿兒島小原良節
童謠 木の葉のお舟 / 新兵さんの踊り 桑原邦夫
行進曲 子供のマーチ 日本ビクター管絃樂團
島笛 千鳥笛 神宮司 / 篠田勤
人情噺 名匠濱野矩隨 談洲樓燕枝
浪花節 平手造酒 / 大岡政談 天一坊 木村重松
ジュニア盤
映畫説明 石井常右衛門 財部豊堂
俚謠 津輕小原節 工藤極美
俚謠 正調安來節 木山つる子
俚謠 佐渡おけさ / 酒屋おけさ 土屋君子
音曲落語 端唄都々逸の座敷 文乃家かしく
落語 氏子中 金原亭馬生
浪花節 天保利根の血煙 木村富士衞
一枚一圓

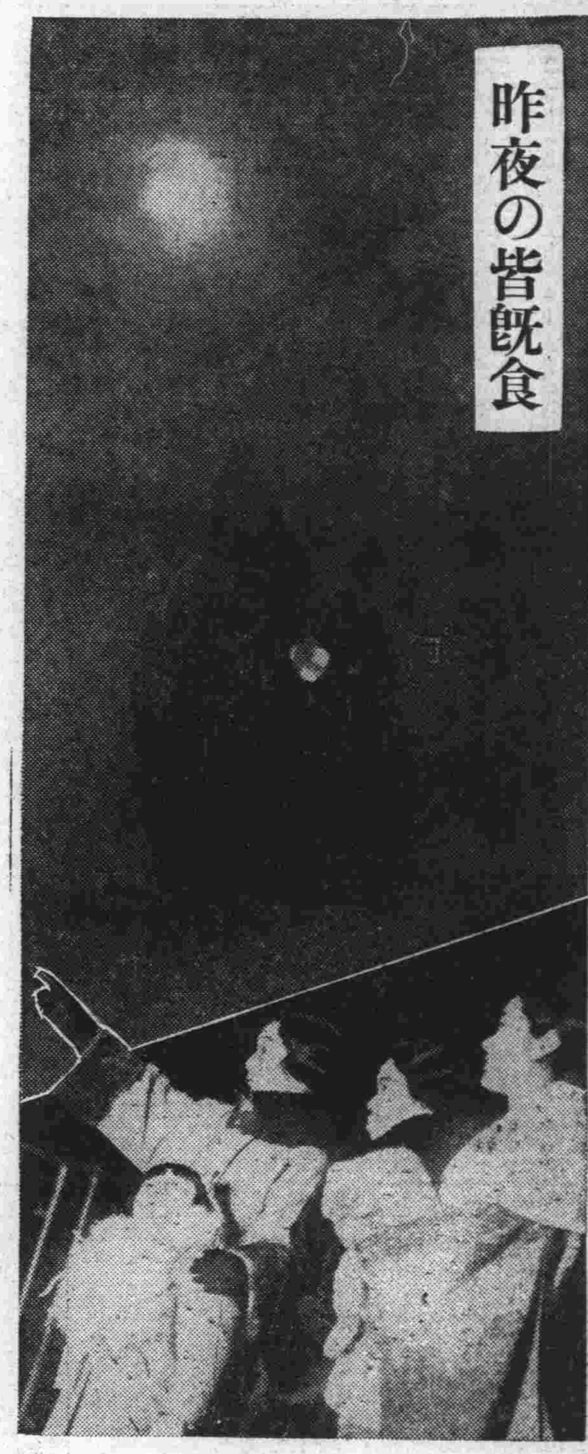

昨夜の皆既食

世界無比の 實物の飛行機を風洞で飛ばす
風や氣壓の抵抗など試驗 帝大航空研究所が

【東京特電十九日發】帝大航空研究所では二着陸で地球を一周する長距離用試作機のプランを完成し、航空界驚異の的となつてゐるが、今度は航空評議會が中心となり世界に類のない吹出口二十メートルの巨大な風洞を作り、實物の飛行機をその中で飛ばし、風や氣壓に對する抵抗、プロペラーの動作試驗その他重要實驗を行ふことゝなつた、十八日午後文相官邸で文部、遞信、陸軍、海軍並に航空研究所の各權威及び關係者五十名參集航空評議會を開き、同席上陸軍側評議員より提案あり、これを十名の主查委員會にかけ、更に同總會にかけ、正式決定をみるに至つたもので近く航空研究所を中心に關係各省より委員を擧げ、裝置の方法、經費その他につき協議することゝなつた

旅大道路の恩人 山縣元長官の記念碑
旅順景勝地に建設運動起る

【旅順】大正十年時の關東長官山縣伊三郎氏の英斷に依り松室土木課長、倉塚技師、鬼頭技手（現大連郊外土地勤務）等に依り起工以來滿三ケ年の歳月と總經費百四十萬圓を投じて出來上つたのが現在の

旅大 道路海岸（南道）線である、當時は沿道の部落民は勿論、旅大官民の間にも相當な反對者があり、極端な者は〃狂氣の沙汰〃とさへ唱へた、然し明敏な山縣長官は諸官署の所在地たる旅順市と經濟の中樞地大連市との交通連絡は大連市の發展に伴ひその必要は益々緊要なのに鑑み決行されて今日では此旅大道路の價値、實際上の

利便 を思へば山縣長官の透徹した明敏さが今日となつてハツキリと意識されるので舊關東廳内の一部有志並に在旅山口縣人の某氏等は是非山縣長官の此功績を永久に殘したいと云ふ意味から記念碑又は銅像を八景中の一ケ所へ

建設 したいと云ふ議がある、右に就き主唱者で同縣人である市會議員宮竹滿介氏は語る

出來る事なら是非建設したいと思つてゐる、それに就ては昨年末關東廳へも話したが丁度機構問題でそのまゝとなつて居り又旅順の同縣人が一齊に發起した譯でもないので未だ具體化したのではないが近く是非なんとか話しを進めて見たいと思つてゐる

中西地方部長を推薦に一決
滿鐵社員會新幹事長

滿鐵社員會新幹事長推薦打合せ會議は十九日午後四時半より社員倶樂部において開かれ在連新評議員を首め午前中の幹事會に出席した奧地幹事中の新評議員その他役員出席、八木庶務部長の開會の辭につぎ中島幹事長座長席につき、中島座長は先づ幹事長候補者の資格として何よりも大局を見渡し、大衆を引率し得る人たるを要すとの陳べて今日まで役員會においては山口、猪子（鐵道部）石原、栗屋、内海、太田（總務部）奧村（計畫部）三溝（商事部）中西千種、神守（地方部）山崎（建設局）諸氏が候補者として擧げられてゐる旨の報告があり、愈々幹事長推薦の審議に入つたが、議事進行上小委員會を設けて審議すべしとの動議あり、各聯合會より評議員一名宛これに中島幹事長並びに伊藤前幹事長參加して小委員會を作り右小委員會において種々論議の結果遂に地方部長中西敏憲氏を推薦することに一決した、而して中西氏が辭退するや否やにかゝはらず飽までも中西氏一本槍を以て交涉を進むることを申合せて午後六時散會、直に中島幹事長以下數名の代表者は中西氏を訪れて右の決議を報告したが中西氏の承諾さへあれば來る二月四日の全評議員の選擧によつて最後的に確定する筈

〃考慮を約束〃 中西部長語る

十九日の幹事長推薦打合會議で滿場一致地方部長中西敏憲氏を新幹事長に推薦することに決議し直に中島現幹事長、伊藤前幹事長その他社員會役員數名は打揃つて折柄「湖月」に於ける宴會に出席中の中西氏を訪れ右の旨を報告して幹事長就任を懇請したが、中西氏は幹事長の任に非ずとの理由の下に辭退した、しかし役員側は熱心に就任方を懇望したので同氏も今一應熟考することを約すると共に社員會役員にも再考を求むるところがあつた、自宅に歸つた中西氏は往訪の記者に

幹事長就任に就いては今夜社員會代表から相談があつた、四萬社員が是が非でもやれと云ふことなら身を捨てゝでもやる覺悟は出來てゐる、だが自分は缺陷の多い人間で自分でも充分それを知つてをり到底幹事長の任ではない、自分のやうなものが幹事長の大任を引受けることは社員會自體のためでもなくまた社のためにも決して利益ではないそう信ずるから一應の考慮を約束し、同時に社員會側の再考をも求めて別れたわけだ

と語つたが二十四日の評議員會に於いて中西氏が當選すれば結局同氏も快よく受諾、就任するものと見られてゐる

よ う こ そ 交代兵さん
滿日婦人團の歡迎會盛會

十九日あめりか丸で到着した滿洲警備の第一線に立つ交代兵〇〇〇名を迎へて滿日婦人團では午後五時よりの豫定より遲れ六時より歡迎會開催餘興に童謠と舞踊の會を催し數十回に亘る歡迎餘興に練達した諸孃は誠心誠意を打込んで演じ白熱的讃辭を受けて午後八時半終り、交代兵は訓練の程も鮮かに鶴見中尉指揮の下に整列凍結の鋪道を踏んで大連驛に向ひ午後十時發列車で一路駐屯地に出發した（寫眞は餘興の一場面）

國鐵は秩序整然
スピード・アップもやりたい 杉總局次長視察談

【奉天電話】國際の明年度豫算査定と管内線路視察のため出張中であつた鐵路總局次長杉廣三郎氏は十九日午後四時半着列車で歸奉したが左の如く語る

十二日間の豫定で四平街から洮南、チチハル、寧年、北安、海倫、綏化、ハルビン等を視察し拉濱線から吉林、新京を經て歸つてきたが、思つたよりも線路がよいやうに思つた、技術的に考へると滿鐵のやうにバラスでなく線路は砂で敷き詰めてあるので線路の保持は困難であるが結氷期の關係でその割に確りしてゐた、それで來る解氷期の最も惡いときに再び視察したいと思つてゐる、大體從來のやうで餘り各列車ともゆつくりしてゐるから、何とかしてこれをスピード・アップしたいと考へるが、これなら餘り事業費は要せぬと思つてゐる、明年度の主なる事業は軌條の交換とチチハルより奧地の大河の假橋梁のコンクリート架換へ及びチチハル驛構内の改築等で其外いろ〳〵ある、國線の最も北部に在る北安鎭は零下二十九度もあるが、從業員は寒氣と戰ひ、眞面目に働いてゐるのを見て嬉しく思つた殊に拉濱線の或る驛は滿人が驛長であるがポイント等もよく磨き、その他あらゆるものが秩序整然としてゐたので自分も非常に感心した

板倉機遭難者 忠魂碑建設計畫

【新京十九日發國通】北滿内蒙匪賊のため蘇炳文討伐に協力中犧牲となつた板倉機八氏の英魂を永遠に記念するため此の程關東軍、滿鐵、航空會社、滿洲國が發起人となり北鐵西部線碾子山驛北方小丘に忠魂碑を建立する事に決定工費七千圓を募集して居るが右尊き犧牲者は左の八氏である

歩兵中佐 渡邊秀人
歩兵少佐 井上巽雄
航空兵少佐 勝目眞良
航空會社 佐山敏生
同 操縦士 板倉功郎
同 機關士 岩村佐治
蒙政部調査科員 服部茂樹
滿鐵絆調員 外山四郎

慰問袋送附

【チチハル十九日發國通】過般來チチハル協和會において吉林方面匪賊討伐中の第三軍管區管下各部隊の勞を犒ふべく慰問袋を募集したところチチハル婦人會の三百袋をはじめ各團體より贈られた數は千四百に達したので十八日慰問使として陳協和會事務員は滿洲國將校一名と共にチチハルを出發した

空の〃タクシー〃 いよ〳〵東京に出現

【東京十九日發國通】帝國飛行協會では昭和十年度事業として輕飛行機の普及と共に空のタクシーの獎勵を行ふ事となつたが東京航空輸送會社では協會より貸與される輕飛機九二型で近距離の遊覽飛行と東京近郊のタクシー飛行を開業するに決し十八日航空局の正式許可を申請した

舊正を控へて 各地に强盜頻々
奉天では一晩に四軒

【奉天電話】舊正を控へて例年の如く奉天市内に通り魔のやうに匪賊崩れらしき滿人强盜が盛んに出沒してゐる――十九日午後七時頃市内目拔の千代田通り七番地洞庭春表通稻香村丁晶春方に一名の强盜が客を裝つて侵入、賣上金を勘定中の使用人丁金義（二三）に拳銃彈一發を浴せ賣上金中より大洋九十圓、金四十圓、合計百三十圓を奪取して逃走した、急報により奉天署刑事出動し極力嚴探中なるが檢擧するに至らない、同六時頃城内一馬路分署管内門牌百三八號福成永方に拳銃所持の强盜一名侵入し現金廿圓を强奪、同六時二十分頃同城内西關警察署省議會分署管内門牌三十三號人力車營業丁鳳亭方に二名の强盜侵入、現金九十五圓及店員の腕輪一個を强奪、同七時四十分頃大西關北方吉升支那靴店方に三名の滿人强盜侵入、賣上金中より僅か七圓餘を强奪逃走したが何れも瀋陽警察廳で犯人嚴探中

二人强盜捕る

昨年十一月金州老虎山屯を襲ひ更に今年一月十三日同管内大委魏會を荒した二人連拳銃强盜が西沙河口方面に潛伏してゐるとの情報に沙河口署は十八日活動を開始探査の結果午後八時東北山附近で漸く逮捕した

犯人は本籍山東省保定府周水子淑樹房苦力宿舍王玉鄉方王鳳廷（三二）及び山東省登州府單縣金州管内大委魏會孫家屯七九傅孫盛（四〇）である

水獺帽を奪はれる

十八日午後七時半頃市内富久町八五質屋福昇當管理人羅永言（五三）が西崗子公學堂正門前東角道路を通行中背後より無燈火の自轉車で來た一滿人のため水獺帽（二十八圓）を掠奪はれ小崗子署へ届出た

留守宅を襲ふ 三人組の泥棒

市内柳町七十番地宮田熊藏方へ十一日午後二時半頃表入口の錠前をもぎ取り屋内に侵入、玄關に掛つてゐたオーバー二着、三揃冬服一着を窃取した曲者あり大連署は屆出によつて嚴重捜査の結果犯人は市内惠比須町智光院に寄泊する佐々木甫（二三）篠原謙次郎（二七）山口佐之吉（二七）の三名であると目星をつけ須貝三牧兩刑事は十七日午後八時頃智光院を襲つて右三名を逮捕本署に連行取調べたが恐れ入つて犯行の一切を自白した

佐々木は宮田方と面識あるを奇貨とし留守をねらひ自分と同宿中の二名を誘ひこの犯行に出でたものである

〃斷髪モダンガールと 結婚罷りならぬ〃
蔣さんが珍妙な布令

【北平十九日發國通】新生活運動を提唱し國民生活改善に大童の蔣介石氏は曩に婦女子の尖端的服裝を禁じモダンガールに痛棒を喰はせ大いに國粹を發揮し氣を良くしたが、之れに味を占めたのか今度は斷髮や毛をちぢらせる事は法度なり――といふ珍令を出した、曰く「婦人の斷髮や毛をちぢらせる事は何等美觀を添へるものでないばかりか健康にも害がある」と、ところが之ばかりは令して行はれざる事なき獨裁蔣さんの威令も一向に効目がない、そこで業を煮やした蔣さん以下色々考へた末一番手近な軍隊からといふので今後全國軍人は一切斷髮や毛をちぢらした婦人と結婚罷りならぬとお布令を出したので當地の若き將校連大恐慌を來した

斷髪禁止に 紅い抗議
拒婚同盟を提唱 反蔣運動始まる

【天津十九日發國通】蔣介石は全國軍人に對し「婦女の斷髮、カールは美を失して不健康である」との理由で爾後結髮婦女以外は結婚を禁ずといふ布令を出し同時に二月一日より全國理髮店のアイロンを沒收するといふ命令を出した、この報天津に傳はるや十八日天津婦女團は有志會を開き

蔣介石の斷髮禁止は矛盾も甚だしい民國十五年斷髮を獎勵しながら今回この暴擧に出るは婦女の自由を束縛するものである

とし今後全國婦女は軍人、黨人と結婚せず、既に結婚せるものは速かに離婚し、婚約者は結婚を破談にせよと朱唇を揮ひ、たゞならぬ氣焔を揚げ、二十日婦女大同盟を組織し全國に向け反蔣通電を發することゝなつた

天然痘患者の血清治療に成功す
傳研矢追博士の大發見

【東京特電十九日發】傳染病研究所々員醫學博士矢追秀武氏は精製痘苗の皮下注射を發見、更にこの精製痘苗を進めた結果遂に世界最初の天然痘患者用血清を得ることに成功、昨年十一月熊本縣下に

發生 した天然痘患者治療に世界最初の臨床實驗として急送したところ、これを扱つた熊本醫大より使用患者百七名に對する結果につき血清注射を試みたるもの全部助かる見込みつくの回答ありこゝに全治百パーセントの天然痘苗血清として四月學會に發表されることゝなつた

この血清は種痘の近代化として完成した注射用痘苗を約七ケ月間連續して山羊に注射し一回の注射量十グラムより次第に量を增して二百グラムに達したときその山羊の血液中には免疫性が出來得たものとしてこれを屠殺しその血液から血清をとり天然痘に感染した猿に注射したところ高熱を發し皮膚に水泡を生じてゐた猿が膿泡期過ぎても水泡が化膿せずかさぶたとなつてとれたため痘痕を殘さず全治するにいたつた、しかし人間の患者に對しては未知數であつた所偶然十一月末から熊本縣下に眞性天然痘發生し天然痘血清臨床實驗となりその結果は動物試驗と全く同一の過程で

生命 も助かり痘痕も殘さぬ大成功をおさめた、これで自信を得た矢追博士はこの血清の短期間大量精製を研究するとゝもに天然痘患者の多い滿洲、支那兩國の醫學研究機關に送附し多數の臨床例を得ることになつた、矢追博士は語る

精製痘苗が母體になり血清が得られた、今度の臨床實驗に成功しやつと自信が出來、こんな嬉しいことはない

國境警察隊

【圖們】圖們國境警察隊では現在四十餘名の隊員を有し江岸に監視所を設けて密輸取締と暴力團の排除に能力を發揮して居るが、今回更に增員の運びとなり綏芬河より五名山海關より五名合せて十名の日本人隊員が參加し更に滿人隊員の十名も近々到着するので都合六十餘名の隊員となり氷上越江の自由な冬季の取締に警戒網を嚴重にすることゝ成つた

もぐり運轉手 今後斷乎取締る

昨年十二月十四日市外西山會春柳屯を通行中の一滿人を轢き重傷を負はした金州管内新金州某タクシー方運轉手田樹智（二〇）を其後取調べの結果無免許なる事判明したが最近タクシー業者が無免許を知りつゝ運轉手を雇ひ入れ事故を起した時の責任回避をなしつゝあるので同署保安係では斷乎として責任を執らしめる意向を持ち目下某タクシー主に營業停止を命ずるため申請中である、同署管内で昨年中免許狀取上げられた者四名、並びに營業停止を命ぜられた者八名あるが營業停止を命ぜられながら營業を續けてる者が相當あるので同署保安係では今後嚴罰方針を以て臨む事となつた

シャム藝術學校 研究生派遣
音樂舞踊を日本に紹介

【バンコック十八日發國通】シャムの古典舞踊及び音樂復興の目的を以て設立された國立藝術學校は日本舞踊及び音樂研究のため研究生を派遣するに決し日本公使館に對し斡旋方を申出た、公使館では此の申出を快諾、早速日本へ紹介し關係者へ交涉することゝなつたが多分四月までには右計畫が實現するものと期待される、研究生は留學を機會にシャム獨特の舞踊音樂を日本に紹介する筈である

日滿土建協會 評議員會

【奉天電話】日滿土木建築協會ではヤマトホテルにおいて十九日午後一時半より評議員會を午後二時半より第二回定時總會を開催、列席者は堀會長、榊谷、張副會長以下役員三十餘名で堀會長の挨拶河村、渡邊組の新入會を可決し石田氏より九年度の業務報告、十年度豫算案に付き説明あり原案通り可決し同四時より工事座談會に移り地方事務所、鐵道事務所、奉山鐵路局、市政公署省公署軍部等の企業者側代表者と懇談をなし昨年度に於ける地方工事情況人夫の配給、材料の供給、本年度新規事業等に付き隔意なき意見の交換をなし五時半終了した

東京春場所 九日目勝負

【東京十九日發國通】

勝		負
綾錦	（つきだし）	神威山
笠置山	（つきはなし）	射水川
金湊	（したてなげ）	雛ノ花
常陽山	（つきだし）	照錦
中入後		
陸奧錦	（ひきおとし）	出羽嶽
玉ノ海	（すくひなげ）	大八洲
吉野岩	（すくひなげ）	越ノ海
土州山	（うつちやり）	駒ノ里
磐石	（おしだし）	九州山
防長山	（からみなげ）	太刀岩
富ノ山	（ひきたふし）	大浪
出羽湊	（そとがけ）	筑波嶺
綾昇	（よりたふし）	楯甲
大潮	（よりだし）	海光山
桂川	（おしきり）	出羽ノ花
綾若	（はたきこみ）	錦華山
鏡岩	（よりだし）	旭川
幡瀬川	（きりかへし）	瓊ノ浦
大邱山	（つきだし）	番神山
松前山	（すくひなげ）	和歌島
新海	（うつちやり）	能代潟
巴潟	（おしだし）	綾川
武藏山	（したてなげ）	清水川
玉錦	（よりたふし）	男女川

打出し午後六時十二分

旅順の入營兵

【旅順電話】旅順重砲兵大隊新入營兵〇〇〇名は既報の如く十九日午後一時四十五分在旅官民學生婦人團體各町内會代表の出迎へを受け着旅、ホームに於て米岡市長より歡迎の辭を述べ、之れに對し輸送指揮官から鄭重な謝辭があり元氣一ぱいにあこがれの聖地旅順の人となつた

旅順署寒稽古

【旅順】去る八日から十一日間行はれた旅順署の寒稽古は十八日正午から同演武場において納會を行ひ午後二時終了優勝者並に皆勤者四十七名に對してはそれ〴〵賞品賞狀の授與を行ひ了つて一同藤際汁に冷酒を酌んだ、稽古中に於ける優良者は左の如し

	柔道	劍道
一等	西 貞雄	岡 周平
二等	益田 道二	船津 滿
三等	岡田 秀雄	松尾 稔彦

尚本期間中部外者としては十一名にてその中皆勤者として西川隼人、丸山健次郎の兩氏であつた

支那町料理店 年末賣揚增加

【旅順】年末に於ける旅順支那町料理店の水揚高は十一月より三、〇七一圓の增收であつたが現在の營業者は總計十七軒で此内鮮人酌婦專門は六軒、藝妓總數三六名、酌婦一〇九名で當月の遊興人員三、二五五名、此酒肴料二、四八八圓花代が一五、〇四〇圓總計一七、五二八圓

因に永い間組合の爲め盡力して來た吉田貞吉氏は今回辭任を申出たので後任は喜樂稱村繁氏が就任した

加越能鄉友會總會

本會の總會並に新年宴會を左記の如く開催し尚先般御榮轉の相談役御影池辰雄氏の送別會を兼候間萬障御繰合御出席被下度此段會員各位に御案内申上候

日時　一月二十一日午後四時半
場所　遼東ホテル七階
會費　金二圓（當日御持參の事）

尚準備の都合有之候に付鄉友會事務所電二三四七一番へ御申込被下度候

大連加越能鄉友會

ヘンミ 体温計
文字見易い 狂はぬ
平型三分計 1円30錢
棒状一分計 1円50錢
東京 日本橋本町・發賣元・淺井合名會社 各地藥房にあり

星名刺
星…と御指命 印刷所へ

羽根フトン專門
勝山洋行
連鎖街京橋・電三二八

高女卒募集
高等技藝科（三年制）裁縫手藝中等教員養成
高等家政科（三年制）家事中等教員養成
高等家庭科（一年制）實際に即したる主婦準備教育
裁縫部高等科（一年制）同上及小學校專科教員養成
以上の外學歴年齡を問はぬ和服洋服裁縫手藝の教育機關あり・東京市麹町區三番町
入學案内送呈（送料貳錢）
大妻技藝學校

文具
一百圓資本にて開店が出來ます
千里の道も一歩より始まり巨萬の富も百圓の資本より
カタログ進呈 要郵券二錢
大阪市東區南久寶寺町一丁目
内外文具卸問屋 イチヤ商店
電話船場四七七七番振替貯大阪三一五七三番

商業學力檢定試驗
今般當所に於て左記の通り甲種程度商業學力檢定試驗施行に付き受驗志望者は來る二月十日より同二十五日迄に當所宛願書提出相成度
記
一、試驗期日　三月二日、三日
一、試驗場所　當所内
一、試驗科目
簿記、商業算術、珠算、作文（記事文、商用文）及習字、滿洲語（會話、滿文和譯、和文滿譯、書取）英語（英文和譯、和文英譯、書取）商業要項、商業地理、タイプライテング　以上九科目
追而右詳細問合の向は郵送料金二錢を要す
昭和十年一月二十日
奉天商工會議所

キツネ顔付標本
博物標本 模型製作
名倉製作所
大連 電三二九九〇

ライトインキ
萬年筆は數々あれど
インキは唯一ツ……ライト!!!
（大壜小壜各種……全國の文具店にあり）
本舗 東京 篠崎インキ製造株式會社

御挨拶

先般新聞紙上にて報道せられました様にタクシー界料金の不統一に乘じ不正なる料金を請求する不良運轉手の多き事を度々耳に致しまして吾々友愛會員は誠に遺憾に思つて居ります
大型タクシーの他の營業者中には多少意見を異にし實行して居ない所も有る樣ですが吾々大タクに於きましては歸り車特別料金を嚴格に實行して居りますから先日新聞紙上に現はれました樣な御不安は吾大タクに限り絶體に御座いませんから今後は特に大タクのマークに御注意の上御利用下さいませ
吾々友愛會員に於きましても今後ともサービス其の他の點につき皆樣の御希望に副ふ可く努力致しますから何卒倍舊の御引立の程御願ひ致します
奉公報恩の一端として事變以來引繼ぎ遺骨及び傷病兵の送迎に對し無料奉仕を致して居ります吾々友愛會員は會の名譽に對しましても前記の如き不正不德の行爲は絶對に無い事と信じますが何分共多人數の事故萬一御不滿の點が御座いましたら車輛番號と乘車日時とを御通知下されば早速取調べの上處置致し度いと思ひますから御面倒乍ら電話にても御知らせ下されば誠に有難く存じます

市民各位
大タク運轉手友愛會
電話二九一四三番・二八五一四番

日本
五錢ダンス
・午后2時開場・バンドは2時より・
大検ホール

ラヂオと電氣蓄音機
優良国産品揃ひ
舶來品謳歌時代は去る
・内容と合理的價格御覧を乞ふ・
ナショナル電信機
ヘルメス受信機
シャープダイン
ナナオラコンビ
一手代理店
ミゼット
國民受信機　二二圓以上
フォノラヂオ　一五〇圓

直賣所 株式會社 義昌無線電氣
大連市連鎖街・電（三）一六七〇番
出張所 奉天千代田通り三七 新京永樂町三ノ四

親鸞聖人 (104)

去來篇　吉川英治作　山村耕花畫

大和路へ（一）

大自然のすがたには、眼に見えて、これが變つたといふ事もないが、人間の上にながれる十年の歳月には、瞠がれるほどな推移があつた。

建久二年の年は、範宴少納言がこの東塔の無動寺に入つてから、ちやうど、九年目に當たる。

彼は、十九歳になつた。

白衣を着て、黒い袈裟をかけて端麗で白皙な青年は、俗界の塵の何ものにもまだ染まつてゐなかつた。處女のやうに、きれいであつた。

「何と氣高いお姿だらう」

と、その九年の間、一日も離れることなく侍いてゐる性善坊ですら、時には見惚れることがあつた。

背は高く、肩幅もひろい方であつた。一乘院の奥ふかく閉ち籠つてゐる事が多いので、色は白く、唇は丹のやうであるが、眉は、濃く太く、おそろしく男性的である。殊に、口もとをきつと一文字に結んでゐると、武將のやうなきつい意志がひそんでゐるやうに見えた。

或る者は、

「範宴御房のお貌は、前から見ると、おやさしいお方だと思ふが、横からふと見ると、實に、怖いお貌だ」

と、云つた。

さう云はれてから、性善坊も、

「なる程」

と氣がついた。

怖いと見れば怖い。やさしいと見れば優しい風貌だつた。

健康の點では、骨格も、氣力も賴もしい頑健さを天質的に備へてゐた。これも母系の祖父の遺傳に惠まれてゐるのかも知れないと彼は思つた。たくましい肋骨の張つた胸幅の下には、何んな大きい心臓が坐つてゐるのかと思はれる位だつた。

その實證を、性善坊は、この九年間に眼のあたりに見て來て、ひそかに、

（自分には迚もできない）

と舌を卷いて驚いてゐるのであつた。それは、範宴の知識慾の旺なことゝ、それを、滿してゆく究學心の強さであつた。

唯識論とか、百法問答鈔とかいふ難解なものすら、十二歳の頃に上げてしまつたし、十五歳の時には、明禪法印から、密法の秘奥をうけて、曾て、慈圓僧正が大戒を授けた破例な

（依怙贔負である）

と、罵つた一山の大衆も、今では、口を默して、

（やはり、彼の質は天禀なのだ）

と、認めるやうになつてゐた。けれど範宴自身は、それに誇るやうなふうは少しもなく、林泉院の智海に隨つて、天台の三大部を卒業するし、又仁和寺の慶存をたづねて、華嚴を聽き、南都の碩學たちで、彼はといはれるほどな人物には、すゝんで、學問を受けた。

「お體を、おこはしにならないやうに——」

と、性善坊は、日夜の彼の精進に、口ぐせのやうに云つてゐたがそれは杞憂にすぎなかつた。

やがて範宴の體質がそんなことでこはれるやうな脆弱なものでないことがわかると、

「まつたく、異常なお方だ」

と心から頭が下がつて來て、もう、そんな通常人に云ふやうな宥りは云へなくなつて來たのであつた。そして、同じ侍いて仕へゐるにしても、九年前と今日とは、まつたく違つた畏敬の心をもつて、

（師の御房）

と呼び、そして範宴から垂示を受ける一弟子となりきつてゐたのであつた。

∞春姿娘道中∞ 久々に東坊城監督がメガホンをとつたもので、新興の女軍オンパレ映畫、入江たか子、森靜子以下、霧立のぼる、竹久夏子等の新人總動員の賑かなもの、二十一日より「千葉周作」「お江戸春化粧」と共に上映（寫眞は右より竹久夏子、入江たか子、霧立のぼる）

レコード・ニュース

二月新譜紹介（三）
大衆を狙つて通俗物全盛
ポリドールの新譜

ポリドールの二月新譜を見渡すと洋樂は他の二社に比してや〻淋しい、二月新譜の洋樂中、先づ特筆さるべきはオッフエンバックの歌劇「ホフマンの物語」であらう

巧みに アレンヂして十吋盤三枚に收められてゐるが、これはベルリン國立歌劇場の主役連が合唱してをり、メリハル指揮の管絃樂團が活躍してゐる、これともう一つは交響管絃樂ベートーヴエンの「第六（田園）交響曲」だハンス・フイツナー博士が前者と同じ管絃樂團を指揮して入れたもので十二吋六枚組の大物、再版ものではあるが特筆に値するものであらう

聲樂では名コントラルトのエミー・ライズナーが伯林國立歌劇場の管絃樂團伴奏でブラームスの「君はわが心の女王なり」とシユトラウスの「子守唄」を入れてゐる、聲樂ファンには喜ばれるだらう、器樂ではリストの「マゼッパ」をピアニストのグルンダイスが入れたものが出てゐるが、他のシネマ・オルガン獨奏や、ピアノ三重奏ものより光つてゐるやうだ、その他にポリドール・シムフオニー吹き込みの管絃樂「ウエルデイの歌劇」接續曲は大衆的な處が一般より喜ばれやう

邦樂は他社に劣らず、ガッチリした

陣容 だが、所謂三味線ものに重點を置かず、大衆性を第一にしてゐる點が他社と變つてゐる

先づ二月の邦樂新譜を見ても最も力の入つてゐるのは流行歌だ、中でも東海林太郎と喜代三とが入れてゐる二一四三唐人お吉の歌謠化「下田しぐれ」と「唐人お吉」はポリドール二月物中の全的盤だらう、特別發賣として既に大連においては十四日から賣り出されてゐるが一月より二月にかけて巷間に流れる全流行歌中でこれが一番はやるのではないかと思はれる、他に永田絃次郎の「胸の小鳥」東海林太郎の「山に月のぼれば」等がある

流行歌以外のものでは雲月の「都々逸」春日井梅鶯の浪曲「重の井子別れ」友若の「次郎長旅しぐれ」等が一般向きなものである

千惠プロ問題 圓滿に解決
日活へも作品を提供

日活との間に未だ一ケ年の契約期間を有する千惠プロが日本映畫配給社と契約を結んだといふので、日活では千惠プロを相手取り契約破棄に基く十萬圓の請求訴訟を提起するといきまき紛糾を釀してゐたが京都土地興行專務、鈴木吉之助氏が仲に入り曾我千惠プロ總務及び白井、永田の日映幹部と再三折衝を重ねた結果、日活側は訴訟を提起しない旨を言明したので千惠プロはその態度を諒として日活の顏を立てる意味から日映との一年間契約本數たる十本以上の映畫を製作してこれを日活へ提供することになり、玆に兩社の紛糾は圓滿解決を見た

映畫ニュース

千惠藏全快出演 療養中の片岡千惠藏はこの程全快したので十八日の千惠プロ第一映畫合同大會に出席し、その翌十九日から撮り殘りの「利根の川霧」に出演する、同映畫は今月中に完成の豫定

「百萬人の合唱」 J・Oスタヂオと日本ビクター協同第一回音樂映畫「百萬人の合唱」は舊臘完成、來る二十三日から京阪神松竹座に封切決定したが十七日午前十時から京都松竹座に試寫會を開く

銀座會館のロケ エトナ映畫社の「鐵の爪」完結篇撮影隊は十八日朝から總動員で大阪大同ビル、天保山を、また十九日夜半から拂曉まで戎橋銀座會館で同館女給全員特別出演でロケる

「譽れの旅人」 大都、中島寶三監督が阿部九州男、木下双葉主演で製作中の「突擊奇兵隊」は十四日完成したが「奇兵隊異聞 譽れの旅人」と改題した、小狸一平原作脚色

私語線

中央館に二十一日から上映される蒲田の浪曲映畫「乃木將軍」の試寫が昨日晝間ばれに行はれたが▲この前「荒神山」を入れた時と同樣あまりばつとした出來ではなかつた▲大都も浪曲映畫流行の波に乘つて急づくりにデッチ上げたもので日活の「乃木將軍」にぶつつけたものではあるが▲この程度のものを發表してゐては「蒲田」の金看板にきずがつくやうな結果をまねく▲結局浪曲映畫は日活ものが一番受けるのではなからうか

鋼鐵製 全廻轉部防水式
山口の自轉車
防水式自轉車こそ時代の要求する…他に見られない逸品です
マーク三車名に御注意 マルワイ經濟車 プレス號 マルワイ號
各地代理店にあり
東京・日本橋・小傳馬町 山口自轉車工場販賣部

からだが ころゝて ふとる藥
身體やせて種々の療養も効なく御困りの方はハガキで申込あれば胃腸を健全にし害なく身體肥滿となる良藥の説明書を呈す
東京市麻布區三河臺町十四 小川藥院

内科專門 櫻井内科醫院
大連愛宕町（天金前） 電二・七〇〇〇番

齒痛にセロシン（聖路心） 日本橋藥局 電二・八三六二

故障のない 專賣特許 色彩のよい クロードネオン
大連 電二・二三四六 奉天 電四九三六 新京 電五九二二

紫檀細工 楠木トランク 象牙麻雀各種人物 一割引
舊正謝恩大賣出し
今般上海弊工廠の特製品澤山輸入致し平素の御愛顧に報ゆる爲め前記の通り大割引にて御用命を戴きます、御買上の有無に拘はらず尚修繕も優良なる職工が上海より參つて居りますから叮嚀安價にて御引受け致します
大連浪速町三八 近江洋行筋向 遠東商店

新發賣
ラヂオ兼用電氣蓄音器 第三五〇號
定價 五百五十円
驚くべき性能を備へたスーパーへテロダイン七球式電氣蓄音器です
スヰッチ一つで簡易にレコードもラヂオも意のまゝ。演奏中止の際もハム音は絶無です。ラヂオは日本全土は勿論、滿洲、支那も素晴らしい明瞭さを以て聽取出來ます。
實用新案 一三六八五〇 一八一一九八
專賣特許 八九二三八 九一二八二 九五九〇一 九六一五七 九六一七六 一〇〇九九六 一〇四七三二 一一六六一 一一六一四五 一二八六二七 一三三三〇
最寄特約店にて御一覽御試聽を乞ふ
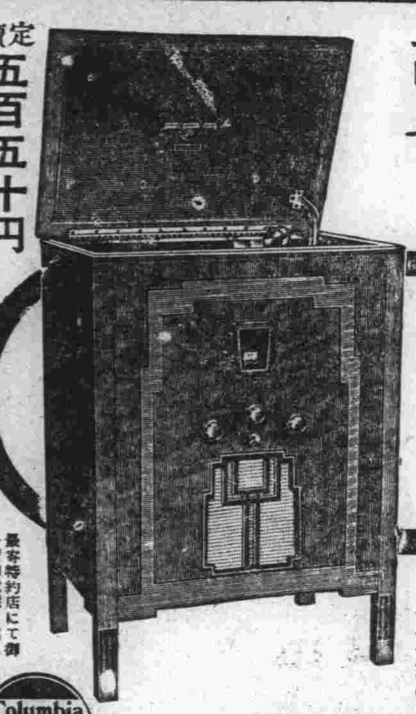
Columbia
コロムビア蓄音器

開六日より十五日
毎日晝夜三回連續興行入れかえなし

	第一回	第二回	第三回
維新三劍士	——	2.25	6.22
あるぷす	11.30	3.27	7.24
極彩色漫畫	1.02	4.59	8.56
テナシチー	1.11	5.08	9.05

料金 階下八十錢 階上一圓
日曜前十時半開映十一時迄入場の方は廿錢引
大連 日活館

セキトメ ボンニン
ノドの用心 セキの用心

今春新流行のネクタイとYシャツ特選陳列會
新春第一回の入荷品發表。年改まり流行も新しく、三五年劈頭の逸品揃ひ
（十九日より店内にて開催）
大連連鎖街 柳屋

昔より常盤座

JOトーキー 太秦オールトーキー
戀の鋪道
原作 田中榮三
監督 伊奈精一
ビクター・レコード主題歌吹込 藤山一郎・・・
主演 伏見信子 谷澤蘭子・瀧蓮子・一幹助・演
時代劇 夜盗と青春
阪東橋之助・新妻四郎主演
絶對封切映畫 二大巨篇公開
岡田嘉子・小林十九二
松竹蒲田超特作・北村小松原作
愛撫
料金 三十錢
封切映畫を二本も並べての一月初日は晝夜三回入替へなしの特別大興行！

眞鍮看板調 ネームプレート製
大連市淡路町一七 沖本ブリキ店 電話（2）六二六一番

頭痛にノーシン！
效果は期待以上！しかも胃腸をこわさぬ理想的頭痛藥

洋家具の設計と製作
連鎖街 カンノ洋家具店

紳士淑女も赤チャンも
肌アレの極寒にも幼兒の柔肌をまもる唯一の石鹸！
牛乳石鹸
No. 312

御履物は皆樣の山内履物店
大連市浪速町 電話二―五七一八番

明日曜晝夜三回興行 入替なし
映畫はダンシングレデイ・戀愛修學旅行・愁風宴後篇霽月の巻
廿一日迄の中央映畫館

胃腸強壯と保温劑
滿洲ニンニク丸
大連市二葉町八番地 本舗 滿洲賣藥製造所 電二・四九八一番

ビクターの專屬人氣歌手
ヘレン・隅田孃
代表作レコード
●おーどんなくら（レコード番號五三二二）
●あこがれの空
●可愛い眼で（レコード番號五三二二〇）
●公園の戀人
●山出しの私（レコード番號五三三一一）
●せつない
目下大連会舘に上演中
ぜひ御聽き下さい

日本一ノおたふくわた

東西女優大歌舞伎

片岡延松
愈々昨日午後六時着連
本十九日午後五時より開演
毎日午後五時開演
登場連名
淺尾朝枝 市川右之子 片岡錦子 市川美助 淺尾團之子 阪東豐子 嵐菊枝 片岡時子 子役市川小松 市川高助 子役片岡靜子 嵐川春郎 淺尾五子 實川福子 淺尾信昇 中村鶴子 片岡錦年 中村二郎 片岡岡芝錦 小延松
大連劇場

劃期的薬物の完成

[illegible] 松原仁之 述

中世紀の錬金術者は、鉛から金を得べき想像の物質を、賢者の石と稱したが、病弱體を健體に導く賢者の石の創製、これが三十年來吾人の渝らざる念願であつた。

この念願を具體化すべく日本微生物研究所に於ては、醫、藥、農學の權威者が苦心研究を重ねつゝあつたが、遂に過般植物ホルモンの研究より端緒を得、ネオネオギーなる新薬物を完成するに至つた

植物ホルモンは植物中に極めて微量存在し植物の生成發育を掌る物であるが、同時に人體が生命機轉を保つに不可缺なるホルモンの根原なりと看做される物質である。植物ホルモンの研究は一九一〇年ボイルイエンセンが植物生命素に關する發表以來、世界の學界の好研究題目とせられてゐたものであるが、之を人體に應用したのは本研究所が嚆矢である

吾人が觀察と實驗に依れば、植物ホルモンは生命の原基たる人體細胞を衝撃し、消化液の分泌を促し、小腸絨毛の吸收力を昂めて榮養物を完全に同化し、抗病力を增大せしむ

ネオネオギーは藥效の充實を期すべく、ヴイタミンA・B・C・D・E並に各種酵素をも含有せしめた。故にその效力は、一時的の消化扶助たる消化藥或は腸吸收力を顧慮せざる胃腸藥強壯劑等に比して遙かに秀れるは多言を要すまい。ネオネオギーこそは單なる對症藥に非ずして、病根に溯りて諸疾患の治癒を促進する新藥物であると信ずる。幸にして吾人の研究の成果たる本品が、眞劍に病弱より離脱せんと希ふ世の人々に用ひられて、その效果を知らるれば本懷である

植物ホルモン活用藥

ネオネオギー

無料奉仕

國民健康運動の一つ、檢尿で健康狀態を測定する。

檢尿の目的は、單に疾病の原因を瞭かにする已みではなく、之に據りて自己の現在に於ける健康狀態を知り、爾後の療養指針とするにあります。公營の試驗所にては一回の檢定料金七圓餘を徵するが、我研究所にては全くの無料にて奉仕する。

——一瓶に一枚、申込書添付す——

購入の注意 植物ホルモン劑はネオネオギーのみ、代藥は絕無なり。三六〇箇約一月量金一圓五十錢の奉仕價で全國藥店にあり。但し他品と違ひて卸價高き品故、品切れとする藥店、又は他品を勸める藥店もあるべし、御購求めの際は御注意を乞ふ。

直接の申込を希望の向へは、創製元へハガキ一枚を出せば、送料不要代金引換便にて急送の便を計ります

創製元 東京小石川關口大瀧側一一八 日本微生物研究所

電話 牛込 四八三三・四一七四 同 四四八二・〇七一五

植物ホルモンは衰體を挽回し抗病力を發揚せしむ、抗病力を強むるは療病の要訣

驚くべしコレラ菌を飲みて平然たる人あり。

病氣 ◇ を癒すものは藥以外にないと信じてゐる人がある。尤も藥を賴む代りに、種々な神樣なぞを拜んで癒そうとしてゐる人もあるが、何れにしても何かに縋らねば病氣は癒せぬものと考へてゐることに變りはない。藥は元より鄭重すべきものではあるが、藥を萬能の如く考へて、人間が生れ乍らにして自體に備はつてゐる抗病力を無視するのは愚なことである。

抗病力、或は自然治癒能力とも云ふが、これこそ幾百幾千の藥劑に優る天與の良藥である。人間が不自然な生活狀態に依り失ひつゝある抗病力を發揮せしめて、病患に對する根柢的の力を養ふ方法を以下に語らうと思ふ。

俗に ◇ 病は口から入ると云ふ。感冒が流行りだすとマスクを掛ける。あれも感冒を口で禦ぎ止めるつもりであらう。ところが驚くべき話がある。ペツテンコーフエルといふ人は、純粹培養した濃厚なコレラ菌を、ゴクリゴクリと飲んでしまつた。これ程危險な話はなさそうであるが、何故そんな事をしたかといふと、ペツテンコーフエルは、消化機管が丈夫である人には、たとひ有害菌を飲んでも、決して病氣に罹らぬ事實を身を以て實證したのである。

即ち ◇ 胃腸が丈夫であれば、人體が必要とする榮養分は、ドシドシ血肉に同化され、精力が充實し自然に備はる抗病力が發揮されて、病氣の原因になるものが體內に侵入しても、逆に之に打勝つてしまふのである。

肺病なぞに罹つた事はないと力んでゐる人の肺も、精細に檢べてみると、當人が知らぬ間に、多少は結核菌の御見舞を受けた形跡がある。然し抗病力の旺盛なお蔭で、微かな形跡だけを殘して治癒してゐるのである。

抗病 ◇ 力の弱い者だけが結核菌に打負される最もよい實證は、結核患者が皮膚に創傷を受けると、健康者に比して癒りが非常に遲いのをみても解る。

老人になつてからの負傷や、疾病が容易に恢復し難いのも、抗病力の衰へを示してゐると云へやう。

以上 ◇ の簡單な說明でも解るやうに、疾病を癒すには、何よりも大切な事は、折角自然が與へて呉れた抗病力を、最大限に發揮させるのが要訣と言はねばならぬ。

消化を扶助する程度の胃腸藥では慢性の胃腸病は癒らない。結核藥と稱する物で一時的の解熱作用を喜んでゐても、結核の擊退は困難である。

では、衰退せる抗病力を恢復せしめ、病患を驅逐する良法は——

世間 には何々健康法と稱するものが澤山ある。それらに據つて、健康を獲得し、抗病力を養ふのも一法であらう。信ずる方は大いに行られるがよろしい。

然し、日本微生物研究所は獨自の立場から、一時的の對症藥でなく、疾病の原因たる抗病力の衰退を、及ぶ限り早く恢復し、病毒に打勝つ藥物の研究に永年沒頭したのである。

研究 所員全部を擧げて並々ならぬ苦心を要した。重曹に、健胃ぐらいを容れて、慢性胃腸病藥なりと稱したり。炭酸グワヤコールに鹽酸キニーネを以て結核全治藥と稱するやうなうまい具合にはいかぬのである。

然し、苦心は遂に植物ホルモン抽出の成功に依り、ネオネオギーの完成となつて酬はれたのである。研究所は、現在各種の方面に研究を續けつゝあるが、恐らく今後も、ネオネオギー程の苦心を要するものはあるまいと思ふ。それだけに、ネオネオギーだけは決して服用者に失望を與へるやうなことはないと信じてゐる

ネオネオギーの、抗病力の速かな現れは、感冒に侵され難くなる。食慾が旺盛になり、食物に味が出てくる。體重が增し、顏面に紅潮を呈してくる等の事實で服用者は充分理解がつくのである。

植物 ◇ ホルモンの作用に就て、說いてゐる餘裕もなく、又餘り學理に亘りては理解の困難もあるので、要するに植物が、種子から、樹木と云はれるまでに成長して行く力の精とでも云へやう、學者はこれをアウキシンとも稱してゐる。

日本 で初めて、植物ホルモンを應用したネオネオギーは、全國の醫藥學關係者から約三千通の協賛狀を頂いてゐる。研究所の光榮である。

研究所は、ネオネオギーだけは、普く天下の病弱者に一人でも多くに、知つてもらひたく願ふ。本藥を用ひられて、效果を認められた方は、同病の方にも本藥を知らして戴きたい。

慢性胃腸病、結核性病患、其他榮養身につかず肥れぬ人に。

凡百の藥劑に失望せる人も、本藥のみは試す價値あり

世間に 藥は有り餘る程ある。それ故、それらと大差ない程度の藥ならば、何も事新らしき宣傳をし、擴める必要はないのである。また、鉦や太鼓の鳴物入りで宣傳してみたところで、尠くなくとも、在來のものより秀れたる品でなければ世人は相手にせぬであらう。

ネオネオギーの奏效の程度に就ては、實際に試されるのが一番早判りであるが、創製者としては、特に、慢性症狀を呈してゐる病者に試されたく思ふ。何よりも實效を尊重する品としての價値は、服用後幾何もなくして理解されるであらう。勿論、輕症者や、虛弱者の場合は重症者よりも短時日に奏效するのは記すまでもない。

ネオネ オギーの服用者が申合せたやうに體重の增加を報告して來る。肥るといふ現象だけが、ネオネオギーの目的ではないのであるが、本藥に依り體力が強化した爲に、當然の結果として肥つてくるのである。

肥り過ぎが健康と云へぬやうに、痩せてゐるのは、より以上健康でない證據である。

結核の治療に、肥痩療法が賞揚されてゐるのも、全身の榮養を損はれることが甚しい結核には、先づ抵抗力を作るために肥滿させるのを目的としてゐる。

痩せて ゐる者は、大概胃腸の弱い者と思つて間違ひはない。植物ホルモンは消化器管に刺戟を與へて、消化液の分泌を促すと同時に、腸の吸收力を非常に強めるから、消化された榮養物が無駄なく、血肉に同化されるのである。

腸の吸收力が弱いと、折角榮養食をしても、甚だ汚ない話だが、大部分糞便となつて排泄されてしまふ。勿體ないと云ふかも知れぬが、勿體ないでは濟まされぬ。一刻も早く、腸の吸收力を強くせねば、抗病力も衰へ一歩一歩體力が減退して行くばかりである。

胃癌の 怖しさは誰でも知つてゐるが、胃癌は胃潰瘍から轉じてくるのだらうとの說も、醫家の間に叫ばれてゐる。胃弱者は、姑息な手段を捨てて根本的療法を採るべきであらう。

本欄では、主に胃腸の強化に就て說いたが、植物ホルモンの作用は、それのみに止まらず、人體に最重要なホルモンの原基が、植物ホルモンであることを一番に考慮すべきである。

本劑は『慢性胃腸病、加答兒症狀、消化不良、食慾不振、胃擴張、下痢、胃下垂、便秘、腸內異常醱酵等』『結核性疾患、榮養減退』に最適であるが、次の疾患にも用ひられてよい『神經衰弱、不眠症、貧血、腺病、姙婦の體力補充』等

全國 の藥店にあるが、植物ホルモン藥は本品のみ故、代品を勸められぬやう注意ありたし三六〇個一月量金一圓五十錢、品切れの場合と、直接送藥希望者には

創製 元へハガキ一枚を出せば送料不要代金引換で急送す。創製元東京小石川關口大瀧側百十八、日本微生物研究所、海外殖民地は振替東京五六八一二番へ拂込

NNIP—59

(日刊) (明治卅八年十二月十五日 第三種郵便物認可)
滿洲日報
朝夕刊共十二頁
昭和十一年一月二十一日 滿洲日報 (月曜日) 第一萬三百四十一號 (一)
發行所 大連市東公園町三十一番地 株式會社 滿洲日報社 振替大連六〇 號三五一 電話番號

鐵道省・遞信省・陸海軍 御指定 岡田乾電池 ラヂオ用 通信用 關東廳 滿鐵

來週起草委員會設置
協定調印は三月上旬
北鐵細目交涉意見一致

【東京二十日發國通】本年第三次北鐵細目協定交渉は十七日に引續き十九日午後五時半外務省で東郷歐亞局長、カズロフスキー代表間に行はれた、今日の會議は午後十一時半散會迄約七時間に亘り主として前回より懸案となつてゐる物資の裁定、條約不履行の際における仲裁々判條項を挿入するの件及び從業員恩給支拂計算方法並に全般的問題につき會議を遂げた右の結果仲裁々判條項挿入に關しては完全なる意見の一致を見るに至らず、其他細目の點についても多少技術的に考慮を要するものを若干殘したが讓渡交渉の大綱については兩者の主張は互讓により殆んど一致點に到達し來週月曜乃至火曜日に更に會見、右問題の決定を圖る事となつた、而して十九日の折衝によつて細目交渉は事實上においては一致したと云ひ得べく交渉が圓滿に進展すれば來週中に協定案文起草委員會が設置される事となつた、なほ右協定文作成には前後一ケ月を要する見込なるを以て協定調印は三月上旬となる見込みである(寫眞は東郷(上)カズロフスキー兩氏)

警告に驚いた宋軍
今明日中に撤退
熱河省の侵入地域から

【北平特電二十日發】熱河省内豐寧縣内に侵入せる宋哲元軍に對するわが關東軍の強硬態度に驚愕した察哈爾省主席宋哲元は十九日午前十時居仁堂に何應欽氏を訪ひ察東の情勢を報告し今後の對策について協議の結果、わが要求を容れて和平解決をはかることゝし當地にあつた宋哲元は察哈爾省民政廳長に解決方を命ずるとともに自ら張家口に歸つて部下軍隊を滿洲國領土内から撤退せしめることゝなつた、かくて宋軍は二十日か二十一日中には全部撤退するものとみられるにいたつた

外交次長を急派
支那側要人對策協議

【南京特電二十日發】宋哲元軍の熱河侵入に對する日本側の強硬態度に國民政府は頗る狼狽し蔣介石氏は十九日外交部次長唐有壬氏を急遽北上せしむるとともに楊永泰、汪精衞、孫科氏等要人を招集し、十九日着京した黄郛氏も加へて黄氏より情況を聽取鳩首對策に關し協議した結果、取あへず北平にある何應欽氏に善後處置を命ずるとゝもに今後の成行の報告を命じた

聲明書手交

【北平二十日發國通】高橋駐在武官は十九日午後軍事分會並びに政務整理委員會に對し關東軍と同趣旨の聲明書を手交した

北上、外遊共に虛構
胡漢民氏語る

【香港十九日發國通】南京政府が懸命の努力を拂つてゐる對西南妥協問題は胡漢民氏の北上或は外遊說傳へられて如何にも驟著なる進展を示しつゝあるが如く見られてゐるが、これにつき胡漢民氏は支那記者に對し憤然としてこれを否定し要旨左の如き談話を發表した
世上余の或は外遊說が傳へられてゐるが、右は全然事實無根である、南京側の宣傳である、南京政權は曩に余の口を塞がんとして政府の要所提供を申出て來たが、これに對し余は南京政權に一片の眞意あらば、余の言に耳を傾け、國民黨の主義綱領を遵奉しこれに基いて政府の大改革を斷行せんことを主張して置いた、武力壓迫に依つて國民の耳目を覆ひ口を塞いで權勢名利を恣にせんと企及するが如き行爲を續けるに於ては、余は絕對に同意し難いのみならず、余の主義政策に依つてその非違を絕叫し國民の覺醒を促すであらう

日本委任統治領
報告書採擇
十八日の聯盟理事會

【ジユネーヴ十九日發國通】十八日の聯盟理事會は曩に委任統治委員會から提出された日本委任統治領その他に關する報告書を審議した、日本の南洋委任統治領域に關する部分は伊藤委員と各國委員との問答を詳しく採錄し特に南洋諸島における港灣修築費に言及しいてもつと詳細に說明を與へるやう要請してゐる
日本代表の報告によれば日本の委任統治下にある南洋諸島の港灣築造に當てられてゐる金額と此等諸島に於ける日本の商業的活動量とは釣合ひがとれてゐないものゝ如くてあると指摘してなり、更に委員會はこの點に關し日本が次回の報告においてもつと詳細に說明を與へるやう要請してゐる

金筋七本の新制服に
天晴れ部長ぶり
一人二役の岩佐憲兵司令官

軍警一致

【新京電話】機構問題が生み出した特異な一人二役、軍警一致のお手本のやうに岩佐憲兵司令官が〃右へならへ〃を強調する「新機構の重任を遂行するからにはまづ服裝から…」といふので新しく制定された警務部長官服、とにかく從來の警務局長の官服より一本金筋がふえて七本といふのだからキンキンピカピカまぶしい位である、丁度御待兼ねの官服も出來上つたので、ヤオラ一着に及んだ岩佐警務部長十九日警務部員一同を集めての初訓示

◇…何せ堂々たる體軀だけに立派な警務部長ぶり「同じ制服でも色が違ふと感じもまた違ふ」とはしやいだ氣持の岩佐部長「自分はあらゆる毀譽褒貶をよそに與へられた天職に向つて邁進する、軍人だとか、警官だとか、さうした問題にこだはらず目的はたゞ一つ御國本位でお互に進まう」と、天晴れ警官連の親分ぶり、昨年機構問題が少し頭をもたげた頃、朝鮮から來任した岩佐將軍、當時虛心坦懷、署長連の招待宴にのぞみ、その岩佐式軍警一致論をやつたものだ、當時隣席の一署長「あゝした人が居る以上、機構問題も解決點を見出すに難くない」と激賞してゐたが、さうした評判のいゝ憲兵司令官だけにその邊のコツはすつかり心得たものだ
◇…廿一日滿洲國皇帝陛下の御避寒には御警衞の意味で御同車申上げるが、その岩佐司令官、今度は軍警二途姿の使ひわけをしなければならぬといふので、こゝもと「いや多忙ぢやわい」と洩らしてゐるといふ、その使ひ分けといふのは旅順迄は颯爽たるカーキ色の軍服で、それから朝鮮の會議に出席、これは平服で打くつろぎ、歸りは安東で三十分の停車時間を利用して警務部長の官服に着替へを行ひ、安奉線沿線各警察署の初視察、話を聞いてゐるこちらがめまぐるしくなつてくる(寫眞說明…初訓示を終つてホツとしたところをパチリと一枚…岩佐憲兵司令官の警務部長ぶり)

議會打診

幾多波瀾あるも
解散無く終るか
朝野共に回避の肚

【東京二十日發國通】第六十七議會も愈々來る二十二日より再開、岡田内閣の諸政策を俎上に熾烈なる攻防の論戰が展開される事になつたので、政府並に各政黨は一齊に對議會の準備を整へ政界は一段緊張の空氣を漲らしてゐる、即ち民政黨は二十日、政友、國同兩黨は二十一日夫々黨大會を開催、陣容を整備する一方、政府においては臨時議會以後の推移に鑑みて萬一の場合には解散も敢て辭せずとの肚を決めてゐるものゝ、出來得べくんば明年度豫算案を始め各種重要議案の無事成立を希望し、三黨首の懇談その他局面打開の工作に努め一致の實を擧げんとしてをり、他方政友會もその內部事情は複雜錯綜を極め大勢は解散回避の要望強く、從つて今議會においては人權蹂躪問題、爆彈動議問題、國策審議會等の諸問題については相當の波瀾紛糾が豫想されるも、斯の如き事前に豫想される諸問題については政府と政友會との

正面衝突

を見るべしとも觀られない、勿論議會中における心理作用から突發的に難問題が發生し最惡の事態に導く事が無いとはいへないが今議會の推移に對する一般政界の觀測は幾多の危機に逢着しながらも結局解散無しに無事終了すべしといふに一致してゐるやうである

貴衆兩院分野

【東京二十日發國通】十九日現在における貴衆兩院の分野左の如し

貴族院 (四一二名) 皇族一六、公正六七、火曜四一、交友三七、同和三五、同成二三、無所屬三三、缺員(勅選)一

衆議院 (四六六名) 政友二六三、民政一一六、國同三一、第一控室三五、無所屬五、缺員一六

自由企業統制
滿洲國實業部で作成中の
產業統制法の骨子

【新京電話】滿洲國では現在國內における重要企業として石油、炭礦、採金、電氣、自動車、棉花の各會社並びに將來設立さるべき移民會社等を

特殊

會社として國家統制を行つてゐるが、更に既報の如く自由企業においても國民全般の利益を基調とし利益の偏重を避け產業振興並びに日滿經濟ブロック強化の趣旨から或る程度の統制を加へんと舊臘來實業部統制科において立案研究中であるが、本問題は國策上並びに產業政策上萬全を期すべきものであり、且つ日滿兩國の經濟的發展にも重大なる影響を齎すので、實業部では

試案

作成の後關東軍並に關東局と協議の上、產業統制法として實施することになる譯で、目下統制すべき產業の範圍を設定中であるが、滿洲國において實施すべき產業統制法は大體左記要項によるものとみられる
一、既存企業の合理的統制、新設企業の濫設防止抑制
一、諸種の企業の地域による統制即ち各種企業を地域によつて平均的に配分すること

澤田大使着任

【リオデヂヤネイロ十八日發國通】新任駐剳ブラジル大使澤田節藏氏は十八日任地リオデヂヤネイロに到着した

町田總裁推戴
引續き黨大會で宣言決議可決
民政、對議會陣容成る

【東京二十日發國通】民政黨では町田新總裁の推戴式を兼ね第六十七議會に臨む陣容と議會對策を決定するため、二十日午前十時上野精養軒にて兩院議員、評議員の聯合會を行ひ、引續き午後一時から黨大會を開き町田新總裁を始め若槻前總裁其他貴衆兩院議員、評議員、地方議員等三千餘名出席、大麻幹事長開會の挨拶について新總裁推戴式を行ひ、櫻內幸雄氏より今日迄の經過を詳細報告した後、町田總裁は滿場の拍手に迎へられ左の如く新任挨拶を爲したるに對し富田幸次郎氏起つて
吾々は今後は擧國一致町田新總裁の下に刻下內外重大時局に善處したい
と挨拶を述べ、次いで若槻前總裁は辭任の挨拶と將來の助力を誓ひ引續き大會に移り宣言決議を滿場一致を以て可決し、町田總裁より黨總務幹事長、政務調査會長其他の役員を指名し終つて兩陛下萬歲の民政黨萬歲を三唱し一先づ閉會引續き別室における町田總裁の招待會に一同出席し同五時盛會裡に散會した

町田總裁挨拶

私は今回測らずも諸君の御推戴を受け總裁に就任するに至つた內外時局多端の際老軀非才その任にあらざるを思ふが、幸ひに幹部諸君の御協力と黨員諸君の御援助によりこの大任を全う致すやう切に御願ひ致す次第である、昨秋若槻男爵が我黨總裁を辭任せられました事は我黨のため國家のために誠に痛惜に堪へざるところで、その一世を指導する見識、君國のため身を挺して盡せる忠誠は獨り全國黨員のみならず誠に天下の輿望を擔つてゐたのである、我黨が近年少數黨でありながら多端の時局に善處し、國民の信賴を集めてゐる所以は實に同男の統率と指導を得たるに依るものであゝ、茲に全國黨員と共に御在任中の勞苦と功績とを感謝し更に君國のため我黨のため一層の御努力あらん事を希望する次第である

松岡四郎氏談

【新京電話】前關東軍特務部第一委員會にあつて法制及び財政金融政策を擔當して居つた松岡四郎氏は今回の內地地方長官の異動に依り新に設けられた富山縣經濟部長に決定した右に關し同氏は語る
僕には未だ公報がない僕は滿洲に來て滿一ケ年餘になり滿洲の事は少し勉強したが赴任したら又しつかりやつて見たいと思つてゐる家族は金澤に置いて居るので任地には伴れて行く積りだ

入超新記錄
輸入の最盛期に入る

【東京十九日發國通】一月中旬貿易は輸出入とも未曾有の數字を示し入超額も四千三百八十六萬五千圓の最高記錄を作つた、これが原因と目さるべきものは第一には輸入の急增、第二には鐵、機械等軍需品工業關係の輸入品が增大化したほか、その他雜品もいよいよ輸入最盛期に入つたゝめで今回の棉花輸入數量七十三萬九千六百七十ピクルは昭和七年三月下旬の九十九萬八百五十八ピクルに比すれば大分隔たりがあるが、最近においては記錄的な數字であり單價の昂騰が物を言つて金額においては今旬の四千七百九十七萬二千圓が最高記錄となつてゐる、一方輸出は必ずしも不成績ではなく輸出の狀態に衰頹の色は見せてゐない、しかしてこの大入超は經濟界方面に相當センセーションを投じてゐるが今旬の成績のみを以て貿易の前途を悲觀することは全く早計であつて、こゝ暫く相當巨額の入超を繰返すことは豫想に難くはないが貿易の大勢そのものはさまで懸念すべきではない、即ち輸出の大勢は依然好調であり大きな惡材料も目下のところはない、なほ貿易の大勢としては昭和十年においても九年貿易が八年より增大したと同樣、輸出入とも增大すべく大局に變化なく無難な狀態を辿るものと思はれてゐる

各國駐哈領事館
對滿貿易に努力
何れも館員を增加

【ハルビン特電二十日發】新興滿洲國に對し列國は未だ承認してゐないが、滿洲國の基礎鞏固となり經濟的發展顯著なるに伴ひ各國とも事實上對滿洲國貿易を重大視しハルビン領事館をして實際的折衝に當らせてゐるが、最近交涉事項が激增したので何れも館員を增加し、殊にイギリスの如きは駐哈領事館を一昨年總領事館に昇格したが、この程親日家のアエニング總領事をハルビン駐在に任命すると共に、更に領事一名を增員した、又ポーランド領事館でも副領事一名を增員し新京との間を頻に往復させ大いに親善振を發揮してゐる

社員會改組
なほ研究
續行幹事會

滿鐵社員會幹事會は十九日午後一時半より續行午前中審議未了の分
一、新京に社員宿泊所を設置するの件(新京聯合會提出)
一、社員會改組問題
右の二案の審議に入つたが新京に社員宿泊所を設置するの件に就いては社員會基金を固定資金となすか流通資金となすかの懸案が未解決なるため社員會基金を以て宿泊所を新築することは延期し、社宅或ひはその他の建築物で適當なものがあつた場合に考慮することゝし社員會改組問題即ち現在の評議員選出單位五十名に付一名を百名に付一名とする案及び現在執行機關となつてゐる幹事會を同時に決議機關となすの案に關しては組織部においてなほ充分な研究を進めることゝして午後三時散會した

大場氏挨拶

【奉天電話】愛媛縣知事に榮轉の前州廳長官大場鑑次郎氏は二十日午前十一時半ひかりにて來奉、立川奉天、星撫順、大內本溪湖、前田安東、長山鞍山の各警察署長その他多數の出迎へを受け一旦ホテルに入り守備隊司令部、總領事館憲兵隊等にそれぞれ離滿挨拶をなし午後のあじあにて關係者多數の見送裡に大連へ向つた

支那の燐寸專賣
通商條約に抵觸
わが當局動向を注目

【東京二十日發國通】南京政府財政部は最近に至り砂糖專賣制度實施を計畫し、更に當業者方面においては上海に砂糖合作所を創設、支那市場を國內糖(主として廣東糖)とジヤバ糖を以て獨占せんとする傾向ある事は既報の通りであるが、十九日外務省に到着した情報によれば、孔財政部長は更に燐寸專賣制度を計畫中の模樣で、法案によれば一般市場の燐寸製造販賣を許さず支那における製造中の外國人燐寸會社の營業權を停止せしめ燐寸工場は一切政府が買收すべく、上海の大中燐寸會社(支那人經營)總支配人劉鴻成も右燐寸專賣制度實施のため猛運動中であり、燐寸製造販賣の不振をかこつ當業者よりの工場賣込運動も猛烈を極めてゐる事情にあるので我外務當局では右砂糖並に燐寸專賣問題を極めて重大視し專賣制度の內容如何によつては現行日支通商條約に抵觸するものとして南京政府及び民間方面の動向に關し多大の關心を拂つてゐる

臧民政相一行
廿日橫須賀見學

【東京廿日發國通】臧民政部大臣は大橋外交部次長等九氏と共に海軍省小島副官の案內で廿日午前十時廿三分橫須賀着、軍艦金剛を見學、正午水交社で末次鎭守府長官の午餐會に出席、午後記念艦三笠と航空隊を見學、四時二十分歸京午後六時柳光亭における眞崎大將の招宴に臨んだ

ザ鐵局長更迭

【海拉爾二十日發國通】當地着情報によれば今回ザ鐵管理局長にビンスキー氏が新任された由なるも北鐵讓渡を目前にこの人事異動は注目に値するものである

人事

▲津田靜枝中將(駐滿海軍部司令官)二十日午後一時三十分着列車にて來連
▲宇佐美喬爾氏(鐵道部旅客課長)二十日午前九時發あじあにて新京へ
▲猪子一到氏(同第一輸送課長)同上
▲田村敏雄氏(滿洲國財政部國稅科長)同上歸任
▲早川正雄氏(商工會議所囑託)奧地視察のため同上北行
▲渡邊精吉郎氏(滿鐵囑託)二十日正午發はとにてハルビンへ二十八日頃歸連
▲長廣勸一氏(滿鐵奉天事務所建築係長)同上歸任
▲山崎善次氏(鐵道建設局庶務課長)同上新京へ
▲江崎重吉氏(鐵道部貨物課長)同上
▲中村富士太郎氏(奉天電業局次長)同上歸奉
▲田中末雄氏(田中汽船社長)同上北行
▲內田五郎氏(チチハル領事)同上歸任
▲岡村金藏氏(電業公司取締役)二十日午前八時四十分着列車にて歸連
▲金森英一氏(公主嶺地方事務所長)同上來連
▲福田定四郎氏(駐支情報機關員)外二名と共に二十日天津丸にて歸連

蛇角

◇議會が始まる度に議員……が發表され、その度に政友會が絕對多數であつたことを再認識させられる。
◇滿鐵社員會の幹事長の改選が總裁の更迭說と同じやうに噂されるところに時代性がある。
◇消費組合に抗議して新京商店街が店を閉ちた〃休市〃は衞軍開華やかなりし時代、支那商民に殘された唯一の反抗方法であつたが。
◇スケートの出來ぬ冬、非常時に違ひない。
◇戶外運動絕ゆる、實踐しの實は手に入らなくとも、健康の實が身につく。

高橋 渡著【最新刊】
利殖相談
四六判上製函入 定價一圓二十錢 送料十二錢
貯蓄がなければ生きて行けない時世が來た どうすれば多からぬ收入から蓄財が出來るか 財產の擁護はどうすれば最も安全確實か 公社債、諸預貯金、諸債券、無盡 土地家屋等方法は多々あるであらうがそれはどういふものか 本書はその詳細な說明と、誰にも出來る利殖計算の仕方を說いた 分限者も俸給生活者も等しく讀め
高橋 渡著 小口金融の話 (重版) 定價一圓 送料十錢
高橋 渡著 公債の話 (重版) 定價八十錢 送料八錢
大倉高商教授 渡部寅二著 貸借對照表の作成と吟味 (重版) 定價一圓五十錢 送料十二錢
經濟學博士 阿部賢一著 常識經濟學 (重版) 定價一圓二十錢 送料十二錢
東京市本郷區元町二ノ三九 雄風館書房 振替口座東京五五六八四番

細貝香塘著
漢詩 絕句作法と鑑賞
四六判布裝上製 四七〇頁美本 定價貳圓貳拾錢 送料拾四錢
本書は極めて平易に極めて流暢に解り易く書いてある。漢詩は世間から難しいものゝやうに誤解されてゐるが、和歌俳句と同樣誰れでも容易に作り得ることが本書によつてわかる。漢詩を初めて作らうとする人、多少心得のある者の爲に又、七言絕句、五言絕句の根本の原則と一般の知識を詳說してあるから、漢詩の素養ある者に取つても參考書としての價値は十分である。作例も勝れた詩のみで、一々叮嚀に評釋し初學者の爲めにその詩の趣味と眞髓とを早く會得せしめんと努力してある。

北村佳逸著
孔子解說
定價貳・貳〇 送料〇・壹貳
儒敎古典が要領よく現代文にこなされてゐる 孔子の全貌が浮き出してゐる、大學中庸の精が變質せずして生地のまゝ現はれてゐる、學庸はわかりにくい本である。それをさらにわかりよくした副産物として漢文を學び兼ねて邦譯英譯に通達せしめるため本文には讀方と註釋とを加へ英譯を配し、著者獨特の譯筆體をもつて氣輕に孔子をお相手につとめてゐる。文はなだらかでも意味は深い。この本一冊は「歎本千冊より讀みごたへがある。著者は儒敎の渦輪を大きく廻はしたいとその動力を提供した、それがこの本である。老子、孟子、孫子の解說を著して讀書子をうならせた著者は、筆を洗つてさらにこの本を出した。一篇出づるごとに發興、讚嘆の聲が高まる。どんな初學者でもどんな大學者でも讀書力に應じて得るところがあらう。
この本の著述指標は古典を基本概念としてそれに創意を加へ、人生の意義內容を充實せしめ智力を現在に集中して環境と調和する生活を營み、それを遺書として子孫に貽らうとする大理想の表示である。

聞人會編
大學中庸篇 (學庸篇)
四六判五六三頁 フランス裝美本 定價貳圓五拾錢 送料拾四錢

隨筆五十人集 世界を描く
矢野恒太 ▲蘇聯の「楽しみ」の思ひ出 大倉喜七郎 ▲其の頃の思ひ出 高木陸郎 ▲腕時計を持たぬ談判 方淵謙吉 ▲濠洲小品 村松梢風 ▲歐米再認識 佐藤安之助 ▲藤波村隨筆 吉川英治 ▲南洋の月と蕨 …… ▲東京の高島王公 …… ▲弘法大師 永井瓢齋 ▲名家の邸宅 …… ▲ジヨセフィン・ベエカア 永田龍雄 ▲巴里日記抄 …… ▲現代青年の不平 山崎靖純 ▲スターエル夫人 坂口二郎 ▲二十年前の蒙古旅行日記の一節 ……
發行所 東京銀座西二ノ一 振替東京七五三六二 京都南小路寺町 立命館出版部

拓殖大學教授 宮川貞一郎著【新刊】
新貿易方策と爲替
—新貿易政策としての爲替清算制度—
四六判美裝本 定價一圓五十錢 送料十二錢
自由貿易は亡んだ。各國は堅い國民主義經濟の殼の中に閉ぢ籠る。當然、貿易方策にも、爲替制度にも種々の新手段が生れ、新形態が採用された。本書はそれ等の詳細な解說、殊に劃期的新制度たる爲替清算制度を解明し、我國將來への示唆を與へる先驅書である。
拓殖大學教授 宮川貞一郎著 近代貨幣理論の種々相 (重版) 定價一圓五十錢 送料十二錢
經濟學博士 小島昌太郎著 金融機構論 (重版) 定價二圓 送料十四錢
東京市本郷區元町二ノ三九 雄風館書房 振替東京五五六八四

社説

地方官機能の検討を要す

曩に府縣知事大異動あり、次で經濟部新設其他によりて部長級の大異動が行はるゝ筈だが、今度の地方官異動を契機として地方官の銓衡轉任に關して種々の議論を生むに至つたのは注意すべきだ。今の府縣知事が牧民官でないことはいふまでもない。隨つてその各部長も牧民の性質を帶ぶるものでないとも勿論だ。併しながら今の地方官が餘りに。も牧民官なさすぎるのも事實だ。今の地方官は事務を執るだけだ。法規に從ひて印章を捺すだけだ。政治を少しもしない。政治をしないことはないが、その政治は時の政府の手足となることだ。時の政府の手足となるのは政黨の手足となることだ。眞正の地方政治とはそんなことであつてよいか。此際考究されて然るべしと思ふ。

◇

斯様なことになつたのは、明治以來の物質的教育偏重にその根柢を發し、政黨政治がこれを然らしめたのである。時の政府即ち時の政府黨の都合次第で地方官を移動させる。政府が變ると知事、内務部長、警察部長をあちこち置きかへ、同黨者を任用し、異黨者を馘首するのは當然事となつてゐる。その間に知事として、部長としての適否とか、その地方の眞正政治にその人がどれだけの理解あり、熱意あり、功業を爲し得るか等の事項を顧念する事は甚だ稀だ。これで地方政治が擧る筈はない。極めて大切にされればならぬ筈の學務部長が、中央では眼中になく、人物は誰でもよい、法規上の資格ある人なら誰でも持つて來て、官等俸級も低くしておくといふが如きも、警察部長や内務部長の如くに政黨の爲めに働らく機會を持たぬからだ。

◇

これだからして、知事、内務部長警察部長は牧民の精神を持つこと薄く、眞正地方政治を眼中に置かず、その政治眼は只政黨の消長のみに注がれ、政黨の爲めの政治だけしか行はない。その爲めに府縣に不急の施設が增加し、豫算は膨脹し、地方稅は增す一方だ。農漁山村、中小商工業者の疲弊となり、一般國民生活の行詰りを見するに至つたのもその大部分の原因が此處にある。

◇

後藤内相は官僚系といはれる。その企圖する所は政黨の弊を除かんとするにあるが、それは官僚系の爲めにするのだと世間では見てゐる。それは今此處に吾人の論議せんとする問題ではないが、只此の異動が契機となつて、聲は小さく種類は雜多ではあるが、地方官に關する種々の議論が出て來たのを吾人は悦ぶ。經濟部長を新設せんとする如きは、時運に伴ふ卓見ではあるが、全體の官習を改めた上でなくてはその實利を擧げ得ないことは既に吾人の論及した所だ。之れに特別任用の銓衡法を執れといふ說も傾聽すべきであるが、此の種の說が出なければならぬのも從來の官習の餘弊が然らしむるものである。しかも特別任用にした所で、從來の官習が改まらぬ以上は、何の足しにもならぬ。良政は制度によらずして人に由るとの意見も出てゐる。

◇

地方長官中の四十一年組を勇退させるといふ無意味な銓衡法が行はれ、さすがにそれは各方面の非難を受けたが、左樣なことになつたのも、官吏が政黨によりて猥りに任免易置さるゝを避けんとした官吏身分保障の餘弊である。人物を器械的に動置し、器械的に事務を執らしめるのも、法令を以て器械的にこれを阻止せんとするのも、何れも眞正政治を度外視しての政府の政策であるから、それが眞正政治を利する所ないは勿論、制度そのものに於て、行詰りも餘弊も發生するのが當然だ。十五日の閣議で、地方長官の異動に關して高橋藏相がその地方の信任があつても内務省の都合で異動するのかと質問した如きも、意の那邊にあるかを深察すべきである。

◇

松田文相が學務部長優遇論を出したといふのも注意すべきだ。これも黨弊から地方官の本質を呼び戻さんとする意向の一端が現はれたものである。要するに、政黨勢力の衰退に乘じて、黨弊から發生した地方官に關する弊害が着目され、各大臣から、學務部長優遇論とか更迭任免標準の注意とか、消極的ながらその改革說が唱へられ、それが幾分か世論を刺戟するに至つたのは慶すべきだ。議會に於ても恐らく、地方官に關する質問議論が行はれることゝ思ふ。餘弊大きくして遽に改革を望むことは出來ないが、これが動機となつて、地方官の官制、銓衡法に關する法規並に慣習が檢討され、更に地方官の國政上に於ける機能までも十分に檢討さるゝに至ることが望ましい。●

皇軍輸送費全額を昨年度決算に計上
ル北鐵局長決議無視

【ハルビン特電廿日發】北鐵管理局長ルデイ氏は昨年度の決算案を例年になく早目に作成して十九日理事會に提出した、曩に理事會が日本軍の鐵道警備及び地方秩序維持に鑑み輸送費を半額にすべく決議せるに拘らず、右決算には全額計上されてゐるので早くも物議を釀してゐる、ル局長の提出した決算によれば昨年度收入三三、〇二三、〇〇〇金留その中

▲一般輸送收入　一九、九五六、〇〇〇金留
皇軍輸送費　二〇六、七〇〇
旅客輸送數　二、二〇六、六〇〇名
貨物　二、一〇〇、〇〇〇噸
▲支出　營業支出一二三、八六三、四五六金留
退職手當支拂　一、四四八、七三九
相場變動による損失　二、二〇〇、〇〇〇
官廳其他補助金　二、七〇〇、〇〇〇
▲特別會計支出　二、〇三四、八二九
新規事業費　二、四〇一、五六七
▲純益　七八、三二一　一五九、五四四
その中皇軍輸送費を半額とすれば四、二〇〇、〇〇〇となる

滿洲電業界のめざましき躍進
電業公司の開業以來

【新京電話】在滿電氣事業統制のため創設された電業公司は營業開始以來最近の滿洲電業界の躍進は著るしきものがあるが、最近の實例を示せば左の如くである

一、從來滿洲における送電の最大電壓は六〇サイクル四萬四千ボルトであつたが、滿洲電業公司で撫順より鞍山に送電するため工事中であつた十五萬四千ボルトの送電線がこの程完成し目下日滿官廳の檢査を受けつゝあるが、二十九日までには檢査終了の筈で日本における最大電壓と並び稱せらるべきもので、わが滿洲電氣も一躍日本の最高電壓までに到達した

一、康德元年十二月創設の電氣事業

（イ）臨江電氣事業創設　滿洲電業公司で創設工事中であつたが十二月十八日實業部の檢査に合格同日より營業開始電燈數四千五百燈

（ロ）淸原電氣事業創設　滿洲電業公司で創設工事中の所十二月二十一日實業部の檢査に合格同日より營業開始電燈數一千五百燈

（ハ）明月溝電氣事業創設　延吉電業公司で同地に創設工事中の所十二月二十九日實業部の檢査を終へ同日より營業を開始電燈數八百

尚磐石、岫巖に創設中の電氣事業は一月末より營業開始の見込みで ある

日滿郵便小爲替
取扱所十五ヶ所に設置

【奉天電話】奉天郵政管理局では日本側との日滿郵便小爲替連絡取扱ひをなす事となり管内邦人の多數居住地域を調査し既に十五ケ所に取扱所を設置した

滿洲特產物の將來に重大示唆
滿鐵東京支社主催　座談會を開催

【東京十九日發國通】滿鐵支社主催の滿洲特產座談會は十八日三井物產、三菱商事、日淸製油其の他約三十名に及ぶ關係者招待の座談會に引續き十九日午後三時に九段軍人會館に開催來賓として陸軍、農林、大藏三省關係局課長並に帝國農會、馬匹協會、全購聯等の代表者三十名滿鐵側より大淵支社長以下九名出席大淵支社長の挨拶後懇談に入り

一、滿洲特產物と拮抗する內地產穀物との統制對策
二、內地における肥料界の趨勢と大豆粕の將來
三、飼料取締法の現況
四、飼料としての滿洲特產物の價格及び將來
五、東北凶作と滿洲特產物の需要並に東北凶作と大豆輸入問題
六、日本商工業界の近況と大豆輸入問題
七、滿洲特產物加工に關する硏究等滿洲及び滿鐵當面の重要問題に關して隔意なき意見の交換を遂ぐる所あつたが就中大豆粕の飼料化問題、大豆粕價格の引下げ問題、滿洲國農作の多角化問題に關して陸軍、農林兩當局並に鈴木梅太郎博士等より重要發言あり、滿洲特產物の將來に重大示唆を與へた、即ち

一、滿洲特產物と內地產穀物との對立に就て農林省農產課森肆郞氏は兩國農產物の拮抗は兩國が農業國である關係上已むを得ざるとするも有無相通じ而かも互ひに相侵さゞるの原則に從つて兩國產業の調和を保持すべきを力說

次いで

一、大豆粕の將來に就て農林省肥料課川崎一郞氏より硫安及び鰮粕に壓迫され逐年減少傾向にある豆粕消費に對して飽迄低價格を以て對處すべく滿鐵當局の考慮を希望する所あり

更に

一、飼料としての滿洲特產物の價値及び將來に就いては農林省馬產課廣瀨利一郞氏は馬料として好望なる旨を述べ、陸軍獸醫學課の田崎武八郞氏よりも馬料として適當せる旨說明あり、豆粕需要の新分野として最も重要視される

一、最後に鈴木梅太郞博士は移民問題の重要性を强調して灌漑の開發、沃土への施肥に依る收穫の增加、特殊產物の選擇栽培（例へばホップの栽培獎勵）等に關し滿洲國政府並に滿鐵當局に一層の努力を要望

種々有益なる見解の開陳あり、滿洲特產物の將來にとつて極めて有意義であつた

獨裁者サラザール　六
强硬政治斷行の動機
駐葡國全權公使　笠間杲雄

一五

それほど溫良典雅な素質を具へたサラザールが何故に、その性質を一變して鐵人か鬼神にでもなつたやうな强硬政治を行はねばならなかつたかを理解するによき挿話がある。

それはサラザールの就任より數年前のことであつた、ロンドンの名高い印刷會社へ一人の紳士が訪れて社長に面會を求めた、その紳士はオランダのヘーグに駐在するポルトガル公使の紹介狀と依賴狀を社長に渡して、ポルトガル國幣三千萬エスクードの印刷を依賴した、その印刷會社は英國のボンド紙幣を印刷する外、歐洲諸國その他諸國からの註文によつて諸國の紙幣を印刷するを常とし、無論ポルトガルとの取引もあつた。

ポルトガル公使の使者は、相當な理由を述べてこの紙幣印刷についてはこ社長以外の重役にも誰にも知らせず絕對に秘密を保つて貰ひたいといふことゝ、註文の紙幣には指定通りの番號を入れてほしいといふこの二條件を提出した。

社長は即答せず、念のためにヘーグの支店へ電命してポルトガル公使を訪ひ紹介狀と依賴狀の眞否をたゞさせると同時にポルトガル本國の國立銀行へは手紙を以て問合はせた發した。

するとポルトガル公使は印刷會社のヘーグ支店員に「あの依賴狀は正に余の發したものである、あの條件通りよろしく賴む」と答へた旨の通報があり、ポルトガル國立銀行からも「ヘーグ駐在公使を通じて依賴いたし候通り御願申候」といふ返事が來た社長は「ハハア、ポルトガル政府は秘密インフレを行ふつもりだな」と思ひながら、註文通り秘密裡に三千萬エスクードの紙幣を印刷して、ポルトガル公使の使者に引渡した、印刷會社も印刷料でかなり儲けたことはいふまでもない。

一六

それから數ケ月後のある日、リスボンの國立銀行員が紙幣の鑑定をしてゐる中に、ふと同じ番號の札が二枚あることに氣附いた、さあ大變、國立銀行では極秘裡に嚴重な檢査を行ふと、同番號の同紙幣が澤山ある、しかもその眞贋は全く見分け難い、それは見分け難い筈である、ロンドンの同じ印刷會社で印刷されたものだからである、國立銀行から印刷會社に問合せが行くと正に貴行並にヘーグ駐在公使の御依賴により印刷したとの返事、愕然としたのは國立銀行とポルトガル政府だ、印刷會社長がマンマと一杯詐欺に引つ掛つて三千萬エスクードの贋造紙幣を印刷したことが判明し、今に至るまで世界の三大スキャンダルとして名高い事件が世上に暴露した。

なぜ社長が瞞されたかといへば詐欺の張本人は、れつきとした公使であり、往復の手紙や電報はすべて外交便による公文書であり、最初に社長からリスボンの國立銀行へ發した問合せの手紙は、郵便局に仕込ませてあつた詐欺團の手に押收され、偽りの返事が國立銀行の手で正式の書類として社長の手に送られたからである。

ポルトガル政府とロンドン印刷會社の間に一大訴訟事件が持ち上つた、當時まだ辯護士であつた現在の英國外相ジョン・サイモン氏も會社側の一辯護士として法廷に立つた、この事件は法律的にも經濟學的にも頗る面白い問題を提供した、即ち社長側には何等の過失がないのである、またこの贋造紙幣の流通によつて何人が果して實害を受けたか、純粹に學問的に見てこの紙幣は經濟界にいかなる影響を與へたか等々の難問題を含んでゐたのである。

裁判の結果は、印刷會社が約六十萬圓の損害賠償金を支拂つて終りを告げたが、この事件はポルトガル國情の腐敗を語つて餘蘊なきものであらう、サラザールの鐵腕政治が絕對に必要であらう理由もこれで會得されるであらう。

三角洲標識問題
今後文書を以て折衝

【ハルビン二十日發國通】昨年暮黑河において開かれた滿蘇水路會議共同技術委員會の經過並に交涉停頓の原因となつた撫遠下流北岸（三角洲）の航路標識問題等の報告のため約一週間滯在中であつた堀內航政局事務官は十九日午後歸任した、右の結果中央部では刻下の情勢より見て積極的に交涉打開の方策を執る必要なく、徐ろに蘇聯側の態度を靜觀すべしといふに部內の意見一致せるものゝ如くである、從つてハルビン航政局としては今後の對ソ交涉は文書によつて行ふことに決定、兩三日中に公文書を以てハバロフスクのアムール船舶局長並にブラゴエ埠頭事務所長宛貴國が飽くまで三角洲航路標識の所屬を固執せられる場合、滿洲國ハルビン航政局としては本年度アルグン河及びエカテリノニコリスク二ケ所の浚渫作業を行はず

この正式通牒を發し、蘇聯側の反省を求めることゝなつた、斯くて之を皮切りに今後ハルビン航政局とアムール船舶局長との間に華々しい文書戰が展開されるものと見られる、これがため當分アムール、ウスリー兩江に於ける滿蘇兩國共同の水路作業は中絕されるであらう、右に關し堀內事務官は語る

會議が今度のやうに停頓した以上、これからの對蘇交涉は文書を以て爲されることにならうが蘇聯側が依然非合法的態度を續ける限り交涉再開は絕望だらう解氷期になれば打開も出來やうとの話もあるが、今の所前途の豫測は全く許されない

八相　投書歡迎　五十行以內

石炭の斤量

◇毎年冬になると、石炭の斤量問題が喧しくなつて來るが、果して石炭商に缺斤の不正があるだらうか。

◇私は永年大連市內の某石炭商店員を勤めてゐたので現場の事情をよく知つてゐるが、私は公正なる立場から見て缺斤問題なぞといふ事實は斷じてないことを斷言するに躊躇しない。

◇然らば持運ばれた石炭が果して正規の斤量があるだらうか、この質問に對しては私は遺憾ながら往々缺斤のある事を斷言する、正確に取扱つたものが何故缺斤したり、多過ぎたりするのか、これは神より外に知るものがないだらう。

◇然し一度現場の作業を見たならば一切は解決する、袋詰されて口縫ひされる現場は石炭の粉末で眞黑だ、積込まれた石炭が卸された後の馬車の上は石炭の粉末で眞黑だ、もう一つの原因は秤の臺は往々にして石炭の粉末がうづ高く埋もれたまゝ忙しさの餘り害力はそのまゝ積んで行く。

◇此の臺の上の粉末が斤量を多くしたり少くしたりするのである勿論少い事はよくないが、決して不正な働くつもりでやる意思はないが現場監督はこの點に充分注意するのである。

◇たゞ石炭を運搬する馬車夫が配達の途中において口縫ひされた袋の中から石炭を盜み出すことなどがあつたがこれも最近は嚴重に監視してゐるから、現在では懸念はない。

◇一般に日本人家庭では斤量に關し無關心で日常食料雜貨を買ふにしても秤には全く無頓着で、而も卸商人に誤魔化されてゐる、而も卸て斤量に對する猜疑心が强く石炭に關しても兎角色眼鏡を以て見られるのではないか（一市民）

哈爾濱航政局新造船

【ハルビン二十日發國通】ハルビン航政局では昨年度繼續事業として本年解氷期を待ち東部國境は興凱湖、西部は滿洲里附近迄の沿岸に航路標識の新設乃至は氣象標識の回收を行ふ事に決定、之に要する作業船二隻、監視船一隻を新造のため堀內事務官が新京において折衝の結果旣に政府よりハルビン造船所に對し正式に注文が發せられた、右新造船は四月下旬竣工さると同時に航政局に引渡されるが作業船（六〇噸）二隻は一隻つゝ東西國境方面に分散作業を行ひ監視船（四〇噸）は國境一帶の河川を游弋監視に當る筈で三隻の建造豫算は約十萬圓である

上海のモラ實行難
吳市長認めず

【上海二十日發國通】上海第一特別區（共同租界）市民聯合會の代表大會が年關切拔けの手段として家賃六ケ月停止決濟一ケ年延期、家賃六ケ月を決議し、二十一日全市の商工團體緊急大會に提案せんとし交涉委員を選び上海市長吳鐵城氏を訪問請願するところあつた、之に對し吳市長は個人的には同情するが本市商工業全般から見て又經濟機構の統制上否定せらるべきものだと述べ引取らせた、依つて市民聯合會の右決濟延期決議は實行に至らないらしい

鐵側よりも適當善處方を述べ午後六時盛會裡に終了した

東邊道復興委員會開催

【奉天電話】奉天安東兩省の東邊道復興委員會は十九日午前九時より省公署禮堂に於いて開催奉天省管下の輝南、金川、柳河、淸原、海龍、東豐、西安、濛江、興京の九縣及び安東省管下の通化、輯安、桓仁、寬甸、臨江、撫松、長白の七縣合計十六縣の各縣長が出席各廳長、守備隊、特務機關、協和會總局、總領事館、民政部代表等が列席し久米總務廳長の開會の挨拶、葆省長の訓示、三毛、土肥原各機關代表者の挨拶あり次いで各縣長の地方情況報告あり午前十一時前中の會議を終り午後一時半より引續き再開し左の如き諸問事項に付き協議をなした

一、現在以上の警備能力發揮に關する方法
一、集家辦法は警備能力を增大する最良の方法なり地方農民の生活を脅威する事なくして目的を達成し得るや其の方策
一、縣民の生活狀態の調査救濟方法に對する應急方策
一、縣內居住の朝鮮人の生活狀態の調査
一、救濟に付き現物配給の方法縣內において救濟物資の調達出來得るや否や

農業經營の根本調査
產業調査局で

【新京電話】臨時產業調査局第一回工業調査は南滿方面は滿鐵北鐵沿線並に東邊道方面を行ふため調査員を派して居るが過般來克山、海倫方面に派した豫備調査班の歸來に依りその調査報告を待つて本月下旬本格的に第一回農業實態調査を行ふ事となり農業調査班を齊齊哈爾方面の北滿の穀倉及三江省佳木斯方面の農村移民豫定地並に南滿の綿作地帶に派して大々的に農業經營の根本調査を行ふ事になつた尙農業班、漁業班、工業班水利班等を全滿各地に派遣する豫定である、又世界に於いて有數なる淡水魚の生產地とせらるゝ北滿の淡水漁業開發のため松花江の上流及び嫩江上流に漁業調査班を派遣し又第二松花江上流の樺甸縣方面には水利班を派遣し水力發電能力を調査せしむる豫定である

大連錢鈔信託取引人表彰式

大連取引所錢鈔信託會社では十九日午後六時より市內群英樓に於て昭和九年度取引人表彰式を擧行したがその順位左の如し

一等聚誠和、二等福和盛、三等福順義、四等儲蓄公司、五等双聚福

武藏高等工科學校
受驗資格　中學校、實業學校及同等資格者
願書受付　一月十日ヨリ四月十二日迄
試驗期日　四月十三日、十四日、十五日
試驗課目　英文和譯、代數、平面幾何
試驗地　本校（東京市大森區北千束町）
詳細ハ二錢切手封入要覽請求アリタシ
電氣工學科　土木工學科　機械工學科　建築工學科
工業大學跡　電・荏原四三四四

權威大家・新鋭學究執筆・全十九卷　内容見本進呈
工人社　機械講義錄
十九ケ月で高工卒業の力を得られ機械技師となる捷徑
東京神田神保町二ノ五　振替東京七三〇八三番　工人社

てんかん
ヒキツケ　腦の病　秘密治療法
永年の經驗に基く信賴出來る治療法があります、お氣の毒な患者は遠慮なく御相談下さい。病氣の注意手當養生の栞本「甦生錄」無代進呈
本院　和歌山市片岡町（堀端）藥劑師　富吉繁作
支院　大阪市天王寺區堂ケ芝町八〇電車通
支院　神戶市山本通五丁目九七武德殿隣　富吉

政府允許　六方醫法器　絕對療法
不思議の療法として目下白熱的好評他に絕對類なし
一指觸れゝばビリリと感じ手掌から六大刺戟を放射
本器を術者の身體に裝置して手掌より靈感エレキ溫熱其他六大刺戟を强弱自在に放射す　强くすれば暴漢防止となり而も外面からみて少しも判らぬ不思議の靈器尙從來の各種療法に應用すれば又絕對的效あり音もなく姿なく只效驗あるのみ即時誰にも出來收益多大無試驗開院得（說明書無代進呈）
名古屋市東區森下町八四　電話東六三二七番　醫聖閣

耳鼻咽喉科　澤田醫院
大連市西広場三河町角　電話二・五四一〇番

內科專門　安富醫院
大連浪速町四丁目扇芳ビル横　電話二・八五〇〇番

料金四十錢
阪妻甦生の野心作です　從來に無い大衆興味篇
劍聖　千葉周作
お江戸春化粧
大谷日出夫・鈴木澄子・月形龍之介　小金井勝・主演
入江たか子其他サウンド版　春姿娘道中
本日封切　映樂館

●渡會貞輔先生著
增補再版　滿洲警察官用　支那語會話集
總クロース三六版、携帶至便三百餘頁（定價金壹圓五〇錢　送料八錢）
本書の初版は去る昭和三年の五月にして當時本書が一度發行さるゝや警察界は固より一般斯學研究者より多大の歡迎を受け幾何もなくして賣切れの盛況を呈した、然るに著者は之が內容の增訂に志し寧日なき激職の寸暇を盜んで只管熱筆を進めしが、今般更に保安警察に關する項約百問答を加へ爰に全く完成して增補再版として發行するに至れり。
滿洲に於ける警察官は其職務上より日夜滿洲人に親接する機會多く而かも其職務を完全に逐行せんには先づ支那語に精通するを先決問題とするは智者の言を待たずして明瞭なる事實である。本書の著者渡會先生は在滿實に二十餘星霜、此間滿洲警察官の支那語教授に當ること自ら年あり、故に在滿警察官の過半數は今先生より支那語の教導を受けしと云ふも敢て過言にあらず、警察官が其職務上必要なる支那語は上述の如く著者の積年教授上の實驗と深淵なる學識とを傾注して苦心、物せるものなれば本書一本が如何に有益なる指針となるやは今更贅述を要せず、殊に今や日滿の提携頗る圓滿に彼我の親善如實に表現しつゝ在るの秋、警察官として支那語に精通せることは當面の急務である、されど同時に又一般在滿邦人と雖も支那語の研究は決して等閑視すべきでない、此秋に當り蘊蓄深き著者に由り斯如良書が新裝を凝らして生れ出でしは正に斯界の一大快事である警察官各位は固より一般支那語研究の士は必らず一本を座右に備へられんことを敢て薦む所以である。
發兌　大連市浪速町一三八　振替口座大連五五番　大阪屋號書店
分店・連鎖街・本店・東京
支店・旅順・奉天・新京・京城

市場に存在する無數の安價なる模倣品を御注意の上排擊されよ!!
それ等の模倣品は外觀こそボッシュ製品に似てゐるが、ボッシュ製品の具備する優秀なる材質と性能とを缺いでゐる。
日本總代理店　イリス商會
技術に關する件は左記へ御照會を乞ふ
東京市赤坂區溜池十五　イリス商會

冬にして回春の喜を知る　オセロ

Joy of the Tasto
日本各地名產・珍物・世界各國酒類・食料品
新入荷
フランス　コツク　一ポンド　一・五〇
アルモンドナッツ　ムキ　一ポンド　二・六〇
ヘーズルナッツ　一ポンド　一・五〇
洋酒とお茶に相應しい召上りもの
大山通　宅の店　電二一五一九九

また一ツふえた　大連みやげ
名物　みかとしるこ
御上品にして御客席用に……絕好
御進物用……風流籠入……折入各種
みかと屋
電話　五八〇番　六二六〇番　二二二六番

奉天に新常設館 更に二館新設
解氷期を待つて着工

【奉天】映畫館入場料金値下の聲が奉天市民の口に叫ばれこの高價料金を許可した奉天署に對する非難又は値下に對する激勵の投書は次から次へと保安係に送られつゝあるが、この機運の中に大連に於ける某資本家に依り約二十五萬圓を投じて三階建、壯麗なる常設館の新築計畫あり、既に保安係の諒解を得たが、なほ青葉町にも十數萬圓を投じた新映畫館の新築計畫あり、いづれも解氷期と共に工事に着手すべく準備中で、保安係でも人口の増加に伴ふ新映畫館二館位は許可する方針にて目下研究中である、この新常設館設置すれば現在の三館も自然競爭的立場から料金も安くなるのではないかと見られてゐる

料金引下問題
三館代表招致さる

【奉天】奉天における新富、奉天平安の三館は大衆娯樂殿堂として堂々封切上映をなしてゐるが、この料金においては頗る高價で、特等一圓五十錢が普通とされ一般市民から非難の聲があげられつゝあつた所、新春興行の料金高價から遂に市民間には「常設館入場料値下」の聲俄然擡頭して來たため、奉天署保安主任も一應これが實状を聽取すると共に料金値下につき意見を述べるべく、十九日午後一時三館代表者林平安、右田奉天小野新富の三氏を保安係に招致吉住警部補と共に懇談する所あつた

三館側では關税の高い事、特別映畫には特損料を取られる事、歩合をとられる事、家賃の高い事、人件費の高價な事等を理由に入場料金も高價ではない、新京で料金の安いのは協定があるためと辯明、保安係の料金値下方慫慂に對しては「一應考慮し市民の意に副ひたい」と述べ立ち去つた

一方保安主任は

料金の高價な事は屢々耳にしてゐた、しかし今日皆にあつた所私の方の云ふ事を諒解してくれた樣だ、今後は只三館の行動をよく見てなほ反省する所がない時はこちらで調べた數字的材料を基礎に協定料金を定めると共に斷乎處分するだけの用意はあると語つてゐた

阿片不正密賣所 徹底的取締
奉天の當局乘出す

【奉天】市内の阿片零賣所の不振は女招待の禁止が最も大きな原因と見られて居るが一面私煙館や阿片密賣者の横行も尠からず零賣所不振の原因と見られるので當局では舊正月を前に不況に喘ぐ零賣人救濟の意味からもこれ等不正密賣者の取締を徹底的にするやう管下各署に通牒を發したが各署の中でも北市場や西市場等最も惡の華を咲かせて居ると見られて居る盛り場を持つ北市場警察署でもこの方針に基づきこの際年末非常警戒の一つとしてこの種不正密賣者の一齊檢索に乘り出すことになり捜査員は俄然大活動を開始したが十八日迄に既に阿片密賣犯として新民縣生れ皇寺胡同居住陳德林（三〇）外三名を逮捕し引續き嚴重取調中である

醫大アイスホツケーチーム

【奉天】來る二十五日から三日間東京芝浦リンクにおいて開催される全日本アイスホツケー選手權大會に滿洲を代表して出場する滿洲醫大輔仁チーム一行は十川監督引率の下に十九日午前十一時四十分發ひかりにて多數見送りを受け出發したが、一行はオリンピツク大會を目指し必勝を期して意氣軒昂である（寫眞は一行）

優良店員を表彰
三月一日奉天で擧式

【奉天】永年主家のため日夜寢食を共にし營々とお客さんへのサービスに勵んでゐる優良店員に對し奉天商工會議所では昨年來これが功績表彰を行ふべく會員宛紹介中のところ最近漸く纏まつたので十八日功績表彰委員會を開き審査の結果十年以上勤續店員申告數百十五名の中より百七名を決定、三月一日午前十時より公會堂において日滿官民知名士多數の參列を得て盛大な表彰式を擧行、表彰狀並に記念品を贈呈することゝなつた、被表彰店員を勤續年限別に見れば邦人側二十五年以上一名、二十年以上二名、十五年以上十七名、十年以上十九名、合計三十九名（內鮮人一名）で滿洲人側二十五年以上七名、二十年以上十名、十五年以上十九名、十年以上三十二名の多數に上つてゐる、邦人側の十五年以上勤續店員の氏名並に傭主、年限は左の如くである（括孤內傭主）

◇二十五年以上　横山淺吉（正金支店）二六年一一月

◇二十年以上　井上又藏（林與七）二二年六月▲田中實太郎（伊豫組）二〇年四月

◇十五年以上　岩田信三郎（松永圭馬太郎）一八年七月▲池田松治（中村政市）一六年九月▲道原清太郎（土木組）一六年八月▲朝倉益二（滿電）一六年八月▲鎌田正吉（滿電）一六年八月▲富田良一（入江呉服店）一六年六月▲菊野嘉一（伊豫組）一六年六月▲峰榮之進（奉天土地建物會社）一六年六月▲加藤八十二（清水八朔）一六年四月▲竹中幸平（大連機械製作所支店）一六年四月▲松本佐吉（滿電）一六年三月▲巣山確太郎（中村政市）一五年一一月▲山崎風猪（滿電）一五年八月▲筒井清人（滿電）一五年七月▲池田武男（滿電）一五年六月▲染谷源助（滿電）一五年四月▲橋本繁市（西岡正治）一五年一月

赤穗義士を偲ぶ
十八日各地で義士會

【金州】當地の義士會は豫定の如く十八日午後六時より金閣寺に於て開催されたが會する者寺院內に溢れ此寒空にもめげず外にまで溢れる盛況で

先づ本丸鄉軍分會長の開會の辭に始まり僧侶の讀經に次ぎ大石の愛讀せしと言ふ釋尊遺教經八大人覺を一同合讀次いで旅順津田元德氏の正義一貫の寶劍と題する講演ありそれより餘興義士に關する浪曲本年六歳といふ茶目丸君の神崎與五郎の如き特に大喝采であつた

終了後用意の手打そばの饗應を受け一同南山上に登つたのは午後十一時、同所にて神酒を酌み自由解散した

◇

【四平街】三州人會、驛研修會、佛教團、在鄉軍人分會、教化聯盟國防婦人會、社會係共同主催になる義士會は昨十八日午後六時より滿鐵クラブホールにおいて開催された、觀衆は定刻前より會場目蒐けて殺到し開催前早くも立錐の餘地なき盛況振りであつた

斯くて定刻六時のベル鳴るや佛教團の哀愁をそゝる讀經あり立昇る香煙は靜寂の堂に漲り一同義士の靈に暫し默禱を捧ぐ、終つて當地守備隊出雲中尉の滿洲事變當時における南嶺の實戰談續いて第一大隊小川步兵少佐武士道につき一席講演を試み次いで西本願寺粟山布教師の「義士と佛教」と題する講演最後に驛員田中君「義士を思へ若人の禍酷」と題する演題の下に熱辯を揮ふ

斯くて講演を終り川中島並に城山の劍舞、驛研修會員の義士劇等何れも大喝采を博し午後十時意義深き義士會の幕は閉ざされた

◇

【旅順】赤穗義士快擧二百三十四年に相當する爲め旅順義士會では例年の如く討入當日たる十八日午後六時から龍心寺に於て精神追慕の景仰會を擧行した

鴨江遂に完全結氷
鋸齒の江面に橇道を切開き 氷上の交通始まる

【安東】狂的な暖氣のために鴨綠江は著しく結氷が遲れ從來の結氷の遲きレコード昭和七年の一月三日を破る事十三日間十六日漸く結氷するに至つた、久しい流氷期間は鴨江を交通路の

舞臺　から姿をかくさしめ殊に新義州密輸業者から恨みの眼を以て視られて居たものであるがやつと結氷早くも氷上橇道路の開鑿に忙しい

氷上道路の完成を待ち切れない新義州密輸業者はあの鋸齒を起てる江面を勇敢に突破するのか數日前までは業者の不況でさびれ返つて居た新義州も早や急激な

好況　を見せるに至つたといふ實に密輸業者は新義州のありがたい顧客である事よと云はるゝ所以

常態に返つた江上には橇業者によつて安東江岸通二丁目から對岸北下道、島區、新義州と放射的に橇道が開かれるが既に十七日から三日間延人員百五十名を以て開鑿された、玆に用ひらるゝ橇は押橇であるが其の運搬能力は荷馬車一車位は一人の押橇で裕々と運び得るといふから相當なもの、多い時には一日貨車二十車分位が橇で運ばれるといふが

今年　は十車內外ではないかと見られて居る

人を橇で運ぶ場合は一人五錢を普通としたが今年は結氷期が遲れたのと氷上の鋸齒の修築に意外の費用を要したので二十錢位になるのではないかとして居る安東側橇業者足立組では約五十名の手兵を擁するが運賃收入は組合側二割從事員側八割の分前となつて居る

いよ〳〵本格的密輸と共に鴨江の氷を

媒介　として色々の世相が織り出される事となつた（寫眞は橇道開鑿工事）

目ざましい邦人の北滿進出
牡丹江には三千餘人

【奉天】遠大な希望と不撓不屈の決心の下に北へ〳〵と進出する邦人の數は逐年增加しつゝあるが、昨年末北滿各地における邦人の人口は左の通りである

	內地人	朝鮮人
哈爾濱	一四、六四九	七、三三三
五常	二一〇	一〇六
綏化	二五二	一二四
佳木斯	三五二	三九七
撫河	三三三	六二八
牡丹江	二、〇五〇	一、一〇〇
海林	六二	三八三
穆稜	八七	二九七
富錦	二〇三	一九五
依蘭	一九九	四〇二
一面坡	二四一	四二〇
綏芬河	四七三	七九二
密山	一六二	一五三
寧安	四五一	二、七一三
東寧	一三八	五五三
梨樹鎭	一八八	一、八五一

これによると、從來邦人の姿さへ見なかつた奧地への進出は目覺しいものであるが、殊に牡丹江に邦人三千百五十名もあるのには驚かされる、又北滿で異常の發展をしつゝあるハルビンは同年六月に比し三千人の激增である

居留民評議員 出馬の顏觸れ

【チチハル】チチハル居留民會の評議員改選は愈々一週間の後に迫り前哨戰が物凄く展開されんとしつゝあるが、下馬評によれば現評議員の中から

山本一市、大貫與十、池田平八郎、鈴木縣市郎、吉田德治、入江吉三、濱崎清人、小笠原俊三の諸氏が再出馬し、新顏としては北村民政廳財務科長、鈴木國道局長、山本國際運輸支店長、清水驛長等の呼聲が高く、これに市中側から東嘉一郎氏をはじめ飲食店組合、旅館業組合等からも出馬を見るべく、定員十二名に對し十五、六名の立候補に相當混戰を豫想されてゐる

四平街寒稽古

【四平街】大日本武德會四平街支部並に四平街體育協會共同主催の下に去る九日より四平街道場に於て擧行されて居る柔劍道寒稽古は連日出席者五十名を突破し華々しい肉彈劍戟戰を展開して居るが寒稽古も愈々後三日を以つて終了し二十二日は午後一時より寒稽古納會を盛大に擧行される筈で當日は優勝旗優勝刀の爭奪あり盛會を豫想されて居る

女給共濟會

【安東】飲食店、カフエー女給共濟會春期總會は十八日午後一時より公會堂で開かれたが參會者九十名、相互身心の健全な發展を期する事となつた外非常時局に際し特に獻金箱四十一個の製作を決議し午後の後午後三時過ぎ散會した

張實業部大臣 錦州を視察

【錦州】滿洲國實業部大臣張燕卿氏は途中まで出迎へた錢錦州省實業廳長と共に十八日午後六時十五分着列車で驛頭日滿官民多數の歡迎裡に來錦、同三十分より城內得味齋で伊田〇團長、徐省長、後藤領事以下主なる日滿代表者約百名を招待して同夜は錦州ホテルに投宿

十九日午前八時より小嶺子の國立農事試驗場を視察し後省公署領事館、伊田〇伊司令部を歷訪し挨拶をなし、更に衞戍病院を訪問し懇ろに傷病兵を犒ひ最後に棉花公司の繰棉工場を視察して零時二分發列車で歸京した

大官屯に强盜

【撫順】十七日午後八時ごろ大官屯部落に三人組强盜現れ同地雜貨商張信齋方を襲つて各々鐵棒棍棒をもつて家人を脅迫金品を强奪逃亡した急報により滿洲國側並に撫順署では直に非常線を張つて犯人搜査に努めたが遂に逮捕するに至らなかつた

藝妓の自殺

【錦州】原籍高知縣高岡郡須崎町生れ當時錦州大馬路二丁目日本亭抱へ藝妓字女龍こと中井美鶴（二〇）は十八日午前二時ごろ劇藥カマンガン酸加里を嚥下し自殺を企てたが死に切れず苦悶中を家人に發見され大騷ぎとなり早速富永醫院に擔ぎ込み應急手當を施した結果生命は取止めるらしい、原因は不明である

會と催し

◇全旅順卓球大會　小森運動具店主催第四回全旅順卓球大會は二十七日（日曜日）に開催に決定し、二十一日午後六時から小森方に於て主將會議を行ひその上場所その他を決定するが、使用球はPAボール、參加資格は管內居住者正選手五名、補缺二名會費一チーム一圓五十錢にて申込は二十一日午後六時迄

◇公主嶺新舊地方事務所長交迭披露宴　十八日午後六時から公會堂で

各地人事

▲沖彌作氏（遼陽地方事務所長）社員會幹事會出席の爲め十八日赴連
▲平原信六氏（遼陽地方事務係長）十八日社用で赴連
▲荻岡彌次郎氏（遼陽商店協會長）十九日夜行で新京へ
▲土肥原少將（奉天特務機關長）十九日朝歸奉
▲龜岡精二氏（鐵路總局經理處長）同日あじあにて北滿より歸奉
▲木村智義氏（同機務處長）同上
▲西川總一氏（同工務處長）同上
▲佐藤晴雄氏（同文書課長）同日安奉線にて內地へ
▲津田靜枝中將（駐滿海軍部司令官）同あじあにて過奉大石橋へ
▲西本健次郎氏（貴族院議員）同上來奉
▲郭恩林氏（軍政部次長）同上
▲杉原〇團長　同日來奉
▲日下辰太氏（前司政部長）同日午後過奉大連へ
▲杉廣三郎氏（總局次長）同日歸奉
▲小池文雄氏（同旅客課長）同上
▲山口十助氏（滿鐵々道部次長）同日來奉
▲蔡間島省長一行十七名　璋春視察のため十四日圖們を通過延吉に歸任するのは十七日の豫定
▲杉原〇團長　新京の〇團長會議に出席のため赴京中のところ十八日午後六時十五分發着列車で錦州着十九日午前九時發飛行機で承德へ

風見子

支那河北省灤縣の陳田忠といふ一私塾の先生が自國の政治に對して不滿極度の結果、康德帝を北平にお迎へ申して再び支那四百餘州に君臨し給ひ、王道樂土の大建設を圖らうと直訴狀と黃龍旗までを着物に縫込み、なけなしの家財を賣拂つて旅費に充て今月二日新京に到着、先づ鄭總理に會見すべく機を窺つてゐるうち擧動不審で捕へられ始めて右の事情が判明いろ〳〵說明の上歸國させることにした。

◇

牝犬が豚の子を生んだ、興安西省開魯縣の奇聞。

◇

山のやうに積まれた七百萬元といふお札を全部燒いてしまつた、但し滿洲中央銀行奉天支店が回收した舊幣の燒棄。

◇

漢字のラテン化研究がソウエート東方學術院指導の下に一九三一年來着手その指導員すら既に多數養成されるに至つたが、そのラテン化された新漢字は露國居住の支那勞働者間に異常な成績で普及されつゝあるといふ。

◇

女と鴉片の道樂で流石の親父馬占山氏も愛想をつかした令息馬奎氏（三三）は舊臘二十九日天津のダンスホール、バリーで踊り狂つてゐるところを何故か逮捕された。

◇

上海盧家灣の鼎豐石鹸工場の古井戸から數日前突如として火炎ふきあがる、工場では大喜びで早速動力に利用。

◇

上海市教育會では女學生のおしろいを嚴禁した。

◇

支那河北省定縣の古い石垣から一尺八寸といふ恐ろしい大きな蝎がつかまつた。

◇

官吏や學生の衣服は一切國產品たるべしとお布令を出した南京政府は又た更にこんなお布令を追加した、一切の商品にその原產名を明記すること、大商店には國產品と舶來品の兩部を設くべしと

クレーブンA クレーブンプレーン パツシングシヨー

の三者は、**英國カレラス社**にて特に**「喉を傷めぬ」**タバコとして製造せるものにして、各種雜多のタバコの中「喉を傷めぬ」と云ふ特長を有するは蓋し本品のみなるべし。滿洲の如き乾燥せる所に於ては、此點特に留意の要あるべく、愛煙家にして是に着眼せられ、一度本品を試みらるれば必ずや各仁の喉の保健上、一大發見を致されたるを喜ばるべし

TRADE MARK

關東州內	クレーブン	パツシングシヨー
十本入	二十五錢	二十三錢
廿本入	五十錢	四十六錢
五十本罐入	一圓二十五錢	一圓十五錢

クレーブン"A"

愈よ八月に實施の特許法案の要旨

貫く日滿相通の觀念

【新京電話】滿洲國では國內商工業權保護のため特許法を施行する意向の下に實業部では豫て特許法案の作成に着手したが、完全なる施行と密接な關聯を有する日本との關係から日滿條約締結の必要を生じたので、これが下打合せのため實業部美濃部秘書科長は昨年末赴日し日本の關係當局と商議の結果、實業部では成案を急ぎ愈々**本年八月より施行**する事になつたが、現在までに決定せる實業部で草案中の特許法案の要旨は左の三大重要骨子を基礎としてゐる

【一】 滿洲國は國內產業については統制を行つて無暴なる競爭を避けしめる方法を採つて居るため、これと對立の意義を有する特許法の制定については愼重なる考慮を拂ひこれがため滿洲國特許法は現日本の特許法と異り現在**統制經濟を施行して居るソウエートロシア及びイタリーの特許法を基準**として作成されて居る、これが日本の如き專賣特許、實用新案の如く數種に分けず滿洲國では**專賣一方と規定**した

【二】 產業上に最も密接な關聯を有する日本において實業に卽ち、**日本の特許法を獲得せるものは滿洲國にて無審査にて一定の手數料をとりこれを登記し特許權の認可を與へこれと反對に滿洲國にて得た特許權も日本の特許局に於いて無審査にて特許權の認可をなす事**、この點施行上に關する打合せのため美濃部秘書科長を赴日せしめ日本との交渉を終つた

【三】 現在日本の特許權は滿洲に於いては屬人的に效力を有するさ勅令を以て規定されて居る變則的實狀より日本の特許權を有する商品は附屬地外においても效力を有する、その代り日本の特許權は滿洲においてのみ通用し日本にて通用しない特許權の繼續は無效となるので在滿日本商人は不利益である、この點を緩和し滿洲國特許法の施行を確立するため日本の特許權は滿洲に於いて屬人的に效力を有すると云ふ日本の勅令を廢して、その代り**附屬地にも滿洲國の特許法案を施行するやう日本側と話合ひ圓滿なる施行を圖る**

以上の骨子に依つて決定し實業部で草案を作成せんとその準備を急いでゐる

特產週報（2）

"歐洲"を好材料に特產市況躍動

諸品はレコード競爭

一月十四日より十九日に至る大連特產市場の週況を概觀すれば、ザール問題解決に伴ふ歐洲の好轉が唯一の材料となつて異常の活況を招來したと言へる、卽ちザールがドイツに歸屬するに至つたことはドイツ國內の景氣を振興するに至るべしとの觀測が專ら歐洲諸國に於て行はれ居るものゝ如く、これがためドイツ油房が必要とする製油原料の取引が好轉するであらうとの豫想から俄然大豆を始め亞麻仁、落花生、パームカーネル等幾多製油原料の値上りをみた結果、大豆に對する買氣が旺盛となつてドイツ及び和蘭仕向の大豆引合は週間に於て十萬噸に達せずやとさへ觀られてゐる、かゝる事情から大手輸出筋の大豆一齊買は必然的に騰勢の一途を辿らしめ、十九日の一月末限の高値は四圓八十錢を唱へ安値に比して二十四錢の開きを生じ、殊に五月末限は高値四圓九十九錢と一氣に五圓の大關門を突破せんとする情勢にあり而も尙先高を豫想されてゐる、歐洲との大豆引合は自然輸出筋の現物買が旺盛となり、週間大豆出來高は五千七百車に達して異色を示してゐる歐洲に於ける製油原料の騰貴は又豆油の需要を喚起し輸出筋の買氣旺盛と品薄のため天井知らずの暴騰を演じ十五圓臺乘せをみせたと思ふ間もなく、十九日には當限十五圓八十錢に躍進し十六圓の關門突破は必至的とさへ豫想されて居る、今各品推移の跡を辿れば次の如くである

大豆

週初材料薄のため閑散區々保合を辿つてゐた大豆は十五日ザール問題に好感を得て大氣の引合を見たるため、輸出筋の一齊買となり九錢乃至六錢方の昂騰を呈した、翌十六日は輸出筋の現物優勢買があつたが銀價の暴騰に押されて伸惱み、あと更に買氣一服のため軟化の模樣さへあつた、然るに十八日に至り輸出筋の現物優勢買と豆油の好調による油房筋の買進みて反騰し、十九日には歐洲高と輸出筋の買に更に騰勢を續ける氣配にあつたが、銀價百二十四圓臺乘せの暴騰及び种喰の賣物現れたるため區々保合の凡調裡に越週したが、當限は四圓八十錢で五月の大關門を目差してゐる

高粱

前週來不勢の後を受けて十四日も邦商及び奥地筋の賣物多く崩落を辿つたが、翌十五日大豆の昂騰を眺め奥地筋の買物出でて俄然反騰を呈した、翌十六日は買氣薄の折柄銀價の暴騰を眺めて低落を示し、あと南支筋の賣物も出でゝ更に軟調を辿つたが十八日に至り他品高に加へ邦商及び南支筋の買物出でて反撥のあと十九日は銀價の猛騰に押されて軟調を示しつゝ越週

豆粕

週初奥地筋の買に強調を辿り十五日には更に大豆高を眺めて邦商の買物出で續騰を呈した、あと銀高を眺めて伸惱み翌十七日も邦商の買見送りに軟調を辿つたが十八日大豆高に伴つて昂騰、十九日は更に奥地筋の買物ありて強調を示したが大豆の如き華々しさはなく平調裡に越週した

豆油

先週來の不人氣のあとを受けて鈍狀を示した豆油は、十五日に至り大豆取引の活況を眺めて邦商及び南支筋の優勢買ありて昂騰を呈し十六日更に邦商の買氣旺盛のため銀高も利かず續騰を辿つた、但し十七日には他品につれて凡調を示したが翌十八日歐洲高の報を入れて邦商及び外商の現物優勢買と油房筋の買戾しに四十錢方の昂騰を示して十五圓の關門を突破し、十八日は更に歐洲の好調を入れ輸出筋の優勢買に昂騰を示し當限も十五圓八十錢と引け品薄の折柄とて十六圓臺乘せは必至的と見られつゝ越週、各品の最高値最安値及び出來高を示せば左の如し

▲大豆（單位厘）

	最高値	最安値
一月末	四、八〇〇	四、五六〇
二月末	四、八五〇	四、六〇〇
三月末	四、八九〇	四、六四〇
四月末	四、九四〇	四、六九〇
五月末	四、九九〇	四、七四〇
出來高	三千五百九十六車	

▲高粱（單位厘）

	最高値	最安値
一月末	三、九四〇	三、七九〇
二月末	三、九八〇	三、八七〇
三月末	四、〇一〇	三、八七〇
四月末	四、〇七〇	三、九〇〇
五月末	四、一四〇	三、九六〇
出來高	六百十一車	

▲豆粕（單位厘）

	最高値	最安値
二月限	一、四〇五	一、三八〇
三月限	一、四二〇	一、四一〇
四月限	一、四五〇	一、四〇〇
五月限	一、四六五	一、四〇〇
出來高	六十萬四千枚	

▲豆油（單位錢）

	最高値	最安値
二月限	一、五八〇	一、四八五
三月限	一、五九〇	一、四六〇
四月限	一、五九〇	一、四三〇
五月限	一、五八〇	一、四七五
出來高	十二萬二千五百箱	

▲現物出來高

大豆	五七〇〇車
高粱	一六車
豆粕	六四二千枚
豆油	六六五百箱

▲埠頭到着高

	大豆 車	豆粕 千枚
十四日	三二五	三二
十五日	四一七	四五
十六日	四二四	一五
十七日	二三三	一七
十八日	三三二	三〇
十九日	四六六	四一
合計	二、一九七	一八〇

株式週報（2）

氣迷ひ人氣に混沌たる商勢

金買上價格引上げの好材料を入れながら日產大して調子つかず却て利喰場とされた感あり、先週來の軟調をうけ內地株に人氣引立たず全く凡調裡に推移▲地場株も相變らずの保合たゞ滿鐵改組氣構へに前途見透し難より四十錢方軟化し週央內地株は人氣的に連日崩落、地株も區々ながら氣乘薄く全くの警戒人氣に場面寥々たるものあり週末東硬西軟と東新、日產睨り商狀となり地株も五品變分引締りを見せ商內聊か活氣を見たが、この處議會再開を間近に控へ市場は極度の買氣萎縮の狀態であり、突込んで賣らうとする程のものもなく賣物多くは目先の小擲ひを目的としたものが小口買方の繼氣手詰めであり混沌たる商勢である

△延取引（單位十錢）

	最高値	最低値
五品	二〇二	二〇〇
新豆	二二四	二二一
錢鈔	二二二	二二〇
滿鐵	六一一	六〇九
土木	一九九	一九六
大新	八八一	八五五
鐘新	一二六五	一二四〇
東新	一三八二	一三五三
日產	一〇二三	一〇〇二

△株式出來高

定期	八九〇枚
延	七、二九〇枚
鞘	一、〇七〇枚
合計	九、二五〇枚

週間經濟

十三日—十九日

十三日（日）各府縣に經濟部新設決定

◇關東軍顧問部　六名の顧問を人選實的に強化す

十四日（月曜）滿洲國の貿易統計作成を國務院統計處にて研究中

◇滿洲國では對滿投資の流出は目下少額にて無影響と見てゐる旨入報

◇極東市場視察の米國經濟使節は三月下旬出發と傳はる

十五日（火）日滿合辦の統制的機能ある鑛業開發會社設立內定

◇火保料率の協定は全滿に波及の模樣

◇今出廻年度情報の特產輸出は十二月に一二、〇〇〇噸を算し十月より十二倍の激增を示す

◇混合飼料　九年十月より十二月までの滿洲輸出額は七二、八八四噸で六年度より三倍半の增加

◇表面化した滿鐵改組は政府の方針を根幹に滿鐵自體で案を作成する方針なる旨入報

◇ザール人民投票行はれドイツ復歸贊成投票は總數の九割に及ぶ

十六日（水）英國は北鐵材料賣込みにつき滿鐵と契約成立を傳ふ

◇英米石油會社は新に極東市場確保の方針決定活躍を起す模樣

◇日支貿易整調に四月訪支代表をおくるに決定

◇滿鐵を鐵道に一元化する改組の見込は目下區々たる模樣を傳ふ

十七日（木）北鐵交涉成立促進で滿洲國交通部改組實現問題近し

◇官吏消費組合問題につき吉澤總領事が斡旋安協點發見に盡力を傳ふ

◇創立難の滿洲鑛業は打開策近く決定の模樣

◇普通豆油の輸入稅を國民政府十日以後一割五分引下げ實施

◇國民政府は國產糖販賣機關を設置決定

◇大連移出入白米者增す

十八日（金）米國實業界は日英實業團の通商委員會成立を轉機として頓に滿洲市場に進出を焦慮せる旨入報

◇昭和九年度米實收高は五ケ年平均に對し一割六分減少を傳ふ

◇ザール流域移管の報告書は理事會採擇の旨入報

◇日滿商代表奉天にて反滿を決議す

◇日支關係調整に廣田外相南京政府要路と會見の意向あるを傳ふ

◇上海第一特別區市民聯合會はモラトリアム斷行を決議、運動を開始す

◇北鐵の物資支拂中生糸百萬瓩の注文あるを見越　大手筋運動を開始せる旨東京より入報

◇ザール問題を好感し特產騰勢を辿る

十九日（土）廣田外相は今議會に於て支那の自覺次第では不脅威不侵略を標榜し對支外交の正常化を宣明すべき旨東京より入電

◇滿洲國一般會計歲入決算二千萬圓增收

◇パレスタインより當地當業者へ一千箱の注文ありたり

◇關東軍の宋哲元軍掃蕩に關する聲明で鈔票昂騰す

◇ザールが獨逸に歸屬するに至つたので大豆強調を續く

◇米國通貨政策の言明を避く

大連港出入船舶

今週中の豫定

入港日	出港日	船名	扱店	仕出港	仕向港	主なる貨物の種類數量
廿一日	廿三日	奉天	大汽	青島	青・上	揚雜貨五〇〇噸、積雜貨三五〇噸
廿一日	廿一日	宮浦	郵船	大阪	塘沽	揚鋼貨六〇〇麥粉七〇〇醬油三二麥酒一〇〇氷糖八一石計五五外計一五五九噸、積雜貨少々
廿一日	廿三日	秋葉山	三井	基隆	門神・濱	揚滿俺鑛五〇〇〇噸、積特產二〇〇〇噸
廿一日	廿三日	天潮	大汽	上海	塘沽	揚雜貨少々、積銑鐵三六〇噸紙一八噸雜貨二〇〇噸計五七八噸
廿一日	未	岩手	郵船	基隆	仁川	揚枕木四六二二本靑果二三五九個鮮魚一〇個計五〇〇噸積雜貨少々
廿一日	廿二日	遼河	大汽	壺蘆島	元山	揚粟六〇〇噸、積粟六〇噸砂糖三〇噸硝子一〇噸
廿一日	廿三日	（ユーゴスラビヤ）TRIGLAV	國際	三池	歐洲	揚なし、積大豆九三〇〇噸
廿一日	末	NORNE（諾威）	山下	メルボルン	未定	揚麥粉六七〇九噸、積なし
廿一日	廿七日	撫順	大汽	大阪	川崎	揚麥粉一七六〇噸機關車四臺客車一臺貨車材料二〇〇噸雜貨一〇〇〇噸、積石炭六〇〇〇噸
廿二日	廿三日	廣利	政記	青・威	青島	揚雜貨少々、積雜貨少々
廿二日	廿二日	福利	政記	塘沽	芝・滄・廣	揚積共なし
廿二日	廿七日	吳淞	山下	横濱	名・濱	揚揮發油一六五噸麥粉二〇七一噸雜貨六七二噸計二九〇八噸、積特產四〇〇〇噸
廿二日	廿八日	（英國）CITY・FORAN	三井	横濱	歐洲	揚カンズル二九九四本一一九東チヤンネル五四一本丸鐵一七五五九本一三七二八束鐵板六九四束帶鐵二一一九H型七一九本
廿二日	未	東祥	澤山	仁川	仁・鹿・三長・博	揚雜貨少々、積豆粕一三八噸蘇子粕一五〇噸牛骨三六噸石炭三〇〇噸特產三〇〇噸計一〇〇〇噸
廿二日	未	曉光	山下	基隆	未定	揚麥粉一五五五噸、積未詳
廿二日	廿三日	赤城山	三井	青島	神戸・北米	揚なし、積特產一〇〇〇噸
廿三日	廿六日	（英國）GLENAMOY	和記	上海	威海衛	揚鑛物九〇〇噸雜貨五〇噸、積粉粕二〇〇噸蕎麥一〇〇噸麻子二一五噸計一四一五噸
廿三日	未	（丁抹）AFRIKA	寶隆	神戸	未定	揚鑛物一三〇〇噸、積大豆外二〇〇〇噸
廿三日	廿三日	鯤興	筆	秦皇島	上海	揚、積共なし
廿四日	廿五日	幸成	大三	青島	神・阪	揚なし、積特產滿船
廿五日	未	2天安	澤山	那覇	城・雄・清・羅	揚枕木滿船、積石炭特產滿船
廿六日	廿九日	利根川	三井	北米	基・高	揚北米材木六〇三三噸、積特產七〇〇〇噸

大連埠頭在庫貨物出入總覽（單位噸）

品名	入庫	出庫	本年の十七日差引現在高	昨年の十七日
大豆 混保大豆	[illegible]	[illegible]	[illegible]	[illegible]
大豆 其他の大豆	[illegible]	[illegible]	[illegible]	[illegible]
大豆 計	[illegible]	[illegible]	[illegible]	[illegible]
小豆	[illegible]	[illegible]	[illegible]	[illegible]
吉豆	[illegible]	[illegible]	[illegible]	[illegible]
高粱	[illegible]	[illegible]	[illegible]	[illegible]
包米	[illegible]	[illegible]	[illegible]	[illegible]
大米	[illegible]	[illegible]	[illegible]	[illegible]
小米	[illegible]	[illegible]	[illegible]	[illegible]
麥	[illegible]	[illegible]	[illegible]	[illegible]
蕎麥	[illegible]	[illegible]	[illegible]	[illegible]
芝麻	[illegible]	[illegible]	[illegible]	[illegible]
大麻子	[illegible]	[illegible]	[illegible]	[illegible]
小麻子	[illegible]	[illegible]	[illegible]	[illegible]
蘇子	[illegible]	[illegible]	[illegible]	[illegible]
落花生	[illegible]	[illegible]	[illegible]	[illegible]
雜穀	[illegible]	[illegible]	[illegible]	[illegible]
豆粕	[illegible]	[illegible]	[illegible]	[illegible]
雜粕	[illegible]	[illegible]	[illegible]	[illegible]
獸骨	[illegible]	[illegible]	[illegible]	[illegible]
豆油	[illegible]	[illegible]	[illegible]	[illegible]
麥粉	[illegible]	[illegible]	[illegible]	[illegible]
燒酎	[illegible]	[illegible]	[illegible]	[illegible]
セメント	[illegible]	[illegible]	[illegible]	[illegible]
麩子	[illegible]	[illegible]	[illegible]	[illegible]
硫安	[illegible]	[illegible]	[illegible]	[illegible]

錢鈔週報（2）

鈔票六圓半高 滙申四圓半安

變化多く活潑な週間

休會明け週初は海外銀塊相場區々の上海標金弱含みを眺め手仕舞物あり場面は氣乘薄閑散に小睨りなりしも滙申軟化し、一方上海大連間の利率引上げを見、なほまた內地の金神の觸寄せのため當地銀資金入超期を控へて日米先安見越しに九圓臺に急騰、週央滙申はなほ銀行賣に次第に低落し伴れて鈔票も二十圓、二十一圓、二十二圓臺と遂に臺替りを演じ續騰を辿り、一方海外材料は銀相場強調、金塊高上海標金睨りと環境區々に於許全く大連相場の觀を呈し、また堅調を辿りし小洋も國民政府の現銀輸出禁止による現銀の拂底、舊正決濟手當及び從來聯並に落花生の買入手當たる鈔票との鞘が益々擴大傾向にあるため小洋錢の需要を喚起し、大正十三年十二月來の新高値八十三圓七十錢を示現せるほどに昂騰し、週末に至つてなほ滙申軟化を爆めず百圓臺乘せとなり鈔票も百二十三圓臺となり一時連日の急騰に聊か疲れ氣味を呈して一服商狀となつたが、俄然北支政局懸念並に關東軍の宋哲元掃蕩に關する聲明の發表を見るや、地場マバラ及び奥地筋の熾烈買に連日の特產取引旺盛なも織込み一方滙申は遂に百圓大臺割れを演じた低落振りに百二十四圓臺乘せとなり連日奔騰の一途を辿つて活潑な週間を終始した、なほ週初と週末を比較すれば滙申は四圓五十錢方低落鈔票は六圓五十錢方急騰したわけである

▲一月二十八日限

	最高値	最安値
十四日	一一七、七五	一一七、七五
十五日	一一九、七〇	一一七、八〇
十六日	一二二、八五	一二〇、三〇
十七日	一二三、八五	一二〇、六五
十八日	一二三、〇〇	一二二、八〇
十九日	一二四、八〇	一二三、四〇
出來高	三千九百八十九萬圓	

▲滙申相場

	最高値	最低値
十四日	一〇四、七五	一〇四、六〇
十五日	一〇四、五五	一〇三、〇〇
十六日	一〇三、八〇	一〇一、一五
十七日	一〇一、八五	一〇〇、四〇
十八日	一〇〇、九五	一〇〇、一〇
十九日	一〇〇、一〇	九九、三〇

なほ銀塊相場左の如し

	倫敦（現物）	紐育
十四日	二四片十六分七	五四仙〇〇
十五日	二四片二分一	五四仙〇〇
十六日	二四片十六分九	五四仙〇〇
十七日	二四片十六分九	五四仙〇〇
十八日	二四片八分五	五四仙〇〇
十九日	二四片十六分九	五四仙〇〇

商品週報（2）

麻袋一寸一服 綿糸小巾上下

麻袋

は週初產地情報強保合ながら各限に賣物潛在せるため氣味惡く近物三四厘方、先限二厘方安と續落したが、週央現物の賣行活潑なるため在荷漸減し氣分的に非常に好轉し各限四、五厘方反騰高を入れ先行高模樣にて一方現物高を眺め手仕舞物ら影を潛め週末に至つて現物なほ引合ありたるも商內振はず、一寸一服の商勢にて先物も亦不冴え商狀ながら小睨りを呈した

綿糸

は週初海外材料保合ながら乘替物と手仕舞物で商內彈み週央間屋筋の買物を見たが、呆ヤリ商狀氣乘薄ながら週末海外材料米棉の政治的強氣配に急騰し睨りを呈したが、直に反落、一方印棉昂騰と材料區々を入れ、大阪三品も訂正相場となり當市も見送つた

▲麻袋（單位厘）

	最高値	最低値
一月限	三八〇	三七〇
二月限	三八〇	三七三
三月限	三八〇	三七四
四月限	三八〇	三七三
五月限	—	—
六月限	三八〇	三七二
出來高	四十萬枚	

▲綿糸（單位十錢）

	最高値	最低値
一月限	二二三四	二二三二
二月限	二二三八	二二三四
三月限	二二六三	二二三一
四月限	—	—
五月限	二二七四	二二六二
六月限	二二七五	二二七五
出來高	六百十梱	

大連埠頭到着發驛別車數表（一月十七日調）

	混保	大豆	白眉	青豆	豆粕	高粱	豆油	合計
京圖線	六四	一	—	—	—	—	—	六五
平齊線	二三	二五	—	—	—	—	—	四八
齊北線	三	一〇	—	—	—	—	—	一三
濱北線	三〇	九	—	—	—	—	—	三九
拉濱線	五七	四	—	一	—	二	—	六四
奉吉線	二二	三	—	—	—	—	—	二五
奉山線	—	一	—	—	—	—	—	一
新京	六	五	—	—	—	—	—	一一
孟家喇	—	—	—	—	—	—	—	—
范家屯	—	—	—	—	—	—	—	—
公主嶺	—	—	—	—	—	—	—	—
郭家店	—	一	—	—	—	二	—	三
四平街	—	—	—	—	—	—	—	—
双廟子	—	—	—	—	—	—	—	—
昌圖	—	—	—	—	—	—	—	—
開原	—	—	—	—	—	—	—	—
鐵嶺	—	—	—	—	—	五	一	六
新臺子	—	—	—	—	—	—	—	—
新城子	—	—	—	—	—	—	—	—
奉天以北其他各驛	八	—	一二	—	—	—	—	二〇
奉天	—	三	—	—	一	—	—	四
撫順	二	—	—	—	—	—	—	二
煙臺	—	—	—	—	—	—	—	—
海城	—	—	—	—	—	—	—	—
遼陽	—	—	—	—	一	—	—	一
安奉線	—	一	—	六	—	—	—	七
奉天以南其他各驛	—	—	—	—	—	—	一	一
金福線	—	—	—	—	—	—	—	—
火車卸計	二一五	六二	一九	一	二	九	二	三一〇

毛皮の賣行一割の增加

今冬における大連の毛皮相場はリスの約三割五分高を除き全般を通じて一割五分安で、賣行は頗る良く前年に比し約一割の增加を示してゐるが、リスが今年特に高價を唱へたのは流行の外ストックの少なかつた關係であつた、一般的に最も需要の多かつたのは狐で賣行の首位を占めてゐる、毛皮の大部分は加奈陀、カムチヤッカ、アラスカもので男物のオーバー、トンビ用としては獺が最も賣行良く、ラッコは品薄に連れて高價のため一般向でないが、從來贅澤視されてゐた毛皮が最近實用品として年々需要の增加しつゝあるのは事實である

入超四千萬圓

一月中旬貿易

【東京特電十九日發】昭和十年一月中旬對外貿易は左の如く入超を示した

輸出	五千九百四十六萬一千圓
輸入	一億三百三十二萬六千圓
差引入超	四千三百八十六萬五千圓

旅行に……
讀書に……
頭痛に……
二日醉に…

疲勞防止恢復藥
オフナール

藥學博士 瀧野勇氏創製
醫學博士 木下東作氏推獎

主治効能
肉体的、精神的一般疲勞、頭痛。睡眠不足に因る頭重、スポーツの心悸亢進。息切れ、船車暈、山暈。二日醉、惡醉。精力增進の効。

包裝及定價
拾錠入 金參拾錢
貳拾錠入 金五拾錢
五拾錠入 金九拾錢
百錠入 金壹圓六拾錢
五百錠入 金六圓五拾錢

製造發賣元 大日本製藥株式會社
本店 大阪市道修町
支店 東京市本町
出張所 臺北市榮町

全國知名藥店ニ有リ

病弱體に先づ食慾を

食慾減退の原因はヴィタミンB_1の缺乏から

麥酒酵母はヴィタミンB_1の濃厚な集積物

食慾の進まざる原因判る

食慾進まざる時は體力衰へ、病氣に罹り易く、既に病床にある人は恢復遲々として進まず、如何にして食餌を攝らせ榮養を補給するかは治療家諸氏の最も苦心さるゝところなりしが、その原因の多くがヴィタミンB特にB_1の缺乏にあり、而してこれが米飯常食人種に通有なることが內外の榮養學者によつて闡明せられ、その治療にヴィタミンB含量の最も濃厚なる麥酒酵母の優越性が益々その眞價を發揮するに至れり。

食事を見ただけで嘔き氣

偏食癖ある兒童は次第に食慾缺損し、榮養不良に陷いるもこれに麥酒酵母エビオスを連用せしむるときは、次第に食慾佳良となり、食事の進むを見る。或は胃腸病又は入院患者にて米粥・梅干・牛乳・鷄卵等たゞ消化にのみ重きを置ける所謂「患者食」を與ふるときは、食慾は漸次減退し終には二口三口にて嘔氣を催すが如き場合、麥酒酵母エビオスの投與により再び旺盛なる食慾恢復を見る、これ等は何れも麥酒酵母の效果を實際的に說明するものにして何人も疑問の餘地なきところなり。

胃と腸の緊張が失はれる

麥酒酵母エビオスがなぜ食慾減退症に對して著しき效果ありやと言ふに食物中にヴィタミンB_1を缺く時は胃筋肉の收縮機能衰へ、所謂「腹が減つても胃袋は膨れたまゝ」の無力狀態となり、そのため飢餓感を誘致せず、腸も亦怠業して蠕動運動を緩め、食物殘滓の下行排泄が遲滯するもこれにヴィタミンB_1を濃厚に含有する麥酒酵母を與ふれば胃腸が再び活力を恢復し「良く腹が減る」とは治療家諸氏が日常經驗せらるゝところなり。

麥酒酵母とヴィタミンB

食慾減退の原因が主としてヴィタミンBの缺乏にあることが判明せる以上、B_1を最も濃厚に含有せる麥酒酵母エビオスの優越性は多言を要せざるなり。麥酒醸造に於て玄麥胚芽中に含まるゝ貴重なヴィタミンB_1は悉く酵母に吸着してその一大集積物となる、これを低溫にて乾燥せるものがエビオスにして、エビス・アサヒ・サッポロ・ユニオン等の麥酒醸造工場に於て副生產的に製出さるゝ關係上その強力なる力價に比し著しく廉價に供給し得るを誇り得るものなり。

エビス・アサヒ・サッポロ・ユニオン麥酒醸造元
大日本麥酒株式會社
東京市日本橋區本町二丁目
株式會社 田邊元三郎商店
大阪市東區道修町三丁目
株式會社 田邊五兵衞商店

粉末
一〇〇瓦……一圓七十錢
二五〇瓦……三圓五十錢
五〇〇瓦……六圓
この他各種錠劑あり

横谷農學博士述「酵母劑の正しい認識」と題する小冊子並びに見本は右記東京田邊商店エビオス部宛て御申越次第呈す。

馬越農學博士指導
横谷農學博士監製

エビオス

滿洲單獨で歐洲へ派遣して見たい

本社主催 スケート座談會 (六)

吉岡氏 來年度の冬期オリムピック大會に男子選手を派遣するとともに女子の選手を派遣してはどうでせうか?

立上記者 滿洲で單獨に派遣するとにしてはどうでせうか?

岡部氏 是非とも派遣してほしい。昨年滿日紙上に僕が女子派遣說を力說したところ、齋藤君が反對論を書かれたやうだが、是非ともやつて欲しい。

齋藤氏 岡部さん、女子スピード競技がオフイシヤルにあるのですか?、最近調べて見たのですがフインランドの年鑑によりますと、男子の四種目制の種目、五百、千五百、五千、一萬といふ種目のやうに、女子の五百、千、千五百米とに男子のそれのやうなマークが附いてゐます。今レコードは記憶してゐませんが五百から五千米迄の女子記錄が載つてをります。

岡部氏 最近女子競技がオフイシヤルになつたやうだ。

齋藤氏 女子のスピードに就ては本大會のプログラムには五百米五一秒三、千五百米二分四九秒となつてゐますが、フインランドの年鑑によりますと、一九三四年の記錄五百米は、諾威のシニヨーヴ・リーの五〇秒三、千五百は同じく諾威のウンデス・ブリッケンの二分四〇秒フラットでありまして、五百米で五〇秒臺即ち五〇秒から五一秒の間の者が四人居ります。而して五五秒を切つたものが右四名のほかに七名居ります。それで一九三一年には女子記錄は至つて貧弱なものでありましたが、それが三三年には全部更進し三四年には三三年の記錄を全部素晴らしく破つて了ひました。此の勢ひでは本シーズンには五百米四〇秒の記錄が容易に出ると思ひます。

岡部氏 歐洲の女子はこゝ四五年前まではフイガアーのみやつて居たやうだが、最近スピード熱が擡頭したやうだ。

齋藤氏 先年歐洲に行つたとき、女子のフイガアー選手をつかまへてなぜスピードをやらないかとたづねて見たところ、お臺所をやらなければならないからスピードは駄目だと答へましたよ（一同笑聲）當時ウインナーで女子選手が二人、エキジビション・ゲームをやつたのですが素晴らしい人氣でした。

岡部氏 最近到着の新聞紙を見ると女子のスピードのことが可成り澤山載せられてゐますが、これによつて見ると以前よりはずつと盛んになつたことは事實だ。滿洲の女子選手を見學旁々これ等歐洲の女子選選手とエキジビション・ゲームをやらせるために派遣することは無意義なとではないと思ふ。又ひいては日光や諏訪等の内地女子選手を刺戟するとと思ふ。

久保田氏 日本の氷聯は目下財政困難なやうだから僕等滿洲のスケート關係者が望んで居るやうな多人數を派遣して呉れないだらうから、是非とも滿洲で旅費を作つて單獨で派遣して見たい、男子三名、女子二名、ホッケー一チームを送るとして二萬五千圓以上はかゝる五千圓は我々關係者で集め、後の二萬圓を色々の機關で補助して頂けば出來ると思ふのだが……。

立上記者 一體女子の選手の壽命が非常の短いやうですが、これはやはり家庭的の事情等によるのではないでせうか。井上さんなんかも直ぐやめられたやうですが……。

井上孃 私が急にやめたといふのは病氣になつたからなんです内地に參りましたのももつともつとやつて見たいと思ひまして參つたのですが、思はぬ病を得まして私の望みも半ばにして達せられませんでしたことは返すがへすも殘念でございます。病氣にならなかつたら私はフイガアーに轉向せずにもつともつとスピードに精進して居たことでせう。學校を出られると直ぐやめられる方が多數あるやうですが、之は身體をこれますから事情の許される限りスケート場に出て頂きたいと思ひます。

齋藤氏 井上さんなんか「スケートのお母さん」になつて頂くんですなあ。

岡澤氏 女子ばかりぢやなくて男子の方も壽命が短いんぢやないですか。

齋藤氏 ツンベルグは確か四十三歳だと記憶して居るが、未だ壯者をしのぐの感があります。

十川氏 外國のホッケーの選手には四十前後の選手はザラに居りますよ。

齋藤氏 歐洲では一九二三年老頭兒の選手權大會をやつて居りますが、記錄なんか日本の記錄以上に好い記錄を出して居ります。

久保田氏 カナダのチームの過半數は齋藤さんや十河さん以上に禿げた老人でしたよ。

大賀氏 歐洲遠征に參りましたときこの老頭兒選手をつかまへて話して見たのですが、自分は子供のやうな心臟をもつて居ると大いに自慢して居りましたよ。（つゞく）

日本棋院 大手合戰譜【廿八局】

互先 二段 苅部榮三郎
先番 二段 黑田幸男

制限時間各六時間(但し一分以內は切捨)

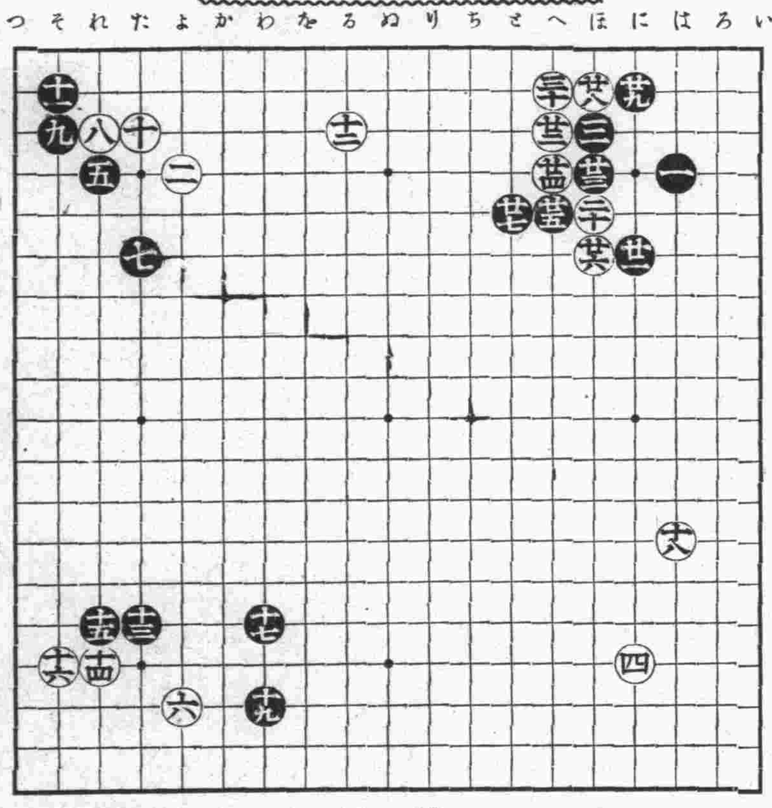

●一は／四　○二よ／四　●三ほ／三(7分)　○四に／十六
●五れ／四(3分)　○六よ／十七(1分)　●七た／六(12分)　○八れ／三(1分)
●九そ／三　○一〇た／三　●一一そ／二　○一二ろ／三(2分)
●一三た／十五　○一四れ／十六(3分)　●一五れ／十五　○一六そ／十六
●一七わ／十五(5分)　○一八は／十三(28分)　●一九わ／十七　○二〇ほ／五(10分)
●二一に／六(3分)　○二二へ／三(3分)　●二三ほ／四　○二四へ／四(1分)
●二五へ／五　○二六ほ／六(10分)　●二七そ／五(2分)　○二八ほ／二(4分)
●二九に／二　○三〇へ／二

所要時間累計白一時三分、黑三十二分

對局者の言葉

(黑)七で(よ三)ならば(か三)に押へ、以下黑十白(わ四)黑(よ三)にツケるのは白(か四)(か五)の時(よ五)に押す型を又は(た四)など、、何か趣向を探り、次いで黑(か二)白(か六)れさうなので―

(白)十二で(を二)に一路控へゐましたるのもありませうが―

(黑)十七で(れ十)又は(れ十一)の方面を打つて居ると、白に右邊の大場(は十)あたりを占められるのがいやでした

(白)十八は矢張り(は十)でしたか

(黑)二十三、二十五の趣向はちと俗筋ですが、二十三で三十にハネるのは、白二十八と切りちがへられる例の手段でシメツケられるのがいやでした

戰の跡

本對局者黑田二段は、故中川八段の門下、苅部二段は本因坊名人の門下で、何れも二十歳を越したばかりの青年棋士、數年の後には日本棋院の中堅として活躍する人々であらう◇黑一、三の小ゲイマジマリ、堅實な黑田君の棋風の片鱗を示して居る◇白十二で(を三)に一路控へると黑(か五)のカケ(わ三)の打込みなどは利かぬが、譜はそれ等が利く、其代り右上隅の迫る工合が違つて來る◇白十六て(た十六)押し黑(よ十五)白(か十六)とコスム型は、前述黑(か五)のカケなどの利く關係上、左邊に大模樣を形成される◇黑十七で左邊へのヒラキは消極的、譜の方が積極的と見られる◇黑二十一で二十四へ受ける型は、此際白(は五)とツケられてうまくない◇黑二十三で三十にハネ、白二十八黑二十九白二十三黑(ほ一)白(に三)黑ツギ白(と三)のノビとなつても、黑の打てぬこともはない譜の黑二十三と突張つて二十五と切つたのは二十一に一着あるからの敢行であらうが、白二十八、三十とハネツがれて見ると、何となく無理の感じがないでもない

優勝戰 トーナメント式 新進棋戰【其七】

平手 先 四段 加藤治郎
四段 加藤富久

【圖は四一步迄の局面】

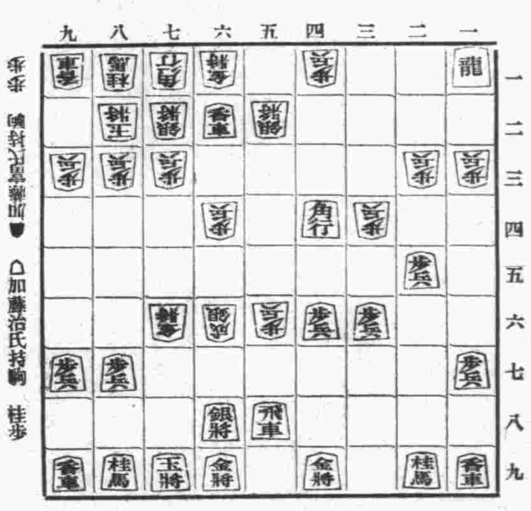

▲加藤富久氏持駒 銀香步步
△加藤治郎氏持駒 桂步

△七七步 ▲六二角・
△同角 ▲同金・
△七六步 ▲五五角・
△二二角 ▲同角
△同龍 ▲五五角
△五四桂 ▲六一金
△五二龍 ▲同金

累計八十二手

講評 土居八段

▲後手敵が安全を期する意味に七七步と防戰した際、金を犧牲にするは無理と思ひ、六七金、同銀、同成銀、五六飛、六二角と指す方が好いやうに思はれるが、その時敵に二二角成と交換を避けらると指し切り模樣となるに相違ないから、金を犧牲にして直ちに六二角と指したは已むを得ない。▲但し五五角と打つて敵龍を二二へ呼び寄せたは失策、此の手は後の含みに殘し置き、攻防の意味に五三香と打つ方が善い。△先手五四桂打以下龍を切り捨て烈しく攻勢を執つたは面白い。

觀戰記 七段 萩原淳

◇治郎四段强氣の肉薄

治郎四段は、敵の隱忍自重と七一角の妙手に會つて、幾分の狼狽氣味が感じられる。六一香と成つては、四四角と出られて面白くない。そこで七七步と打つて防ぐ。と、富久四段は六二角と出た。もし六七金では同銀、同成銀、五六飛と敵に出られて惡いと見てとつたからで、なほ次に、譜の樣に五五角打によつて、決戰を狙つてゐるもの、樣だ。

治郎四段の五四桂、これは、かりに三三角と打つたのでは、同角同龍で、敵玉に對する響きが薄いと見ての手であらう。そこで五四桂と打つて、龍を犧牲にして敵玉に肉薄して行つた。この際まことに機宜に適した强手だと思ふ。遂に五二龍と切つて六二金と逼る。が、果して攻め切れるかどうか? 戰ひは益々白熱化して行くが、未だ結果の豫測は計り難い。

ラヂオ 廿一日

大連(JQAK 六五〇KC)

午前の部
六・三〇 ラヂオ體操
七・〇〇 告知事項、氣象通報、ラヂオ體操
八・三〇(東京)經濟市況
九・四〇 經濟市況(日滿語)
一〇・〇〇(奉天)料理獻立
一〇・二〇 經濟市況(日滿語)
一〇・四〇 經濟市況、公設市場値段

午後の部
一二・〇〇 時報、經濟市況、ニュース、レコード
一・〇〇(哈爾濱)滿洲音樂(一)焚棉山、(二)漢陽院、(三)完璧歸趙=唱王月明、胡琴李秀山、鼓孫捷亞、月琴傅鑫祥
一・二〇(新京)ニュース(滿語)
二・〇〇 經濟市況(日滿語)
二・五〇(東京)經濟市況
三・〇〇 ニュース
三・三〇 經濟市況、引續き春場所大相撲實況千秋樂(東京兩國國技館より中繼)
五・〇〇(哈爾濱)子供の時間、一童話鵲の恩返し(日語)二童話蛋の話(日語)三唱歌(イ)獨唱夕空(鮮語)(ロ)齊唱エスキモー(日語)(ハ)齊唱正月の鐘=普通學校兒童
六・〇〇 ニュース、告知事項、職業紹介事項
六・三〇(東京)講演「凶作の科學的對策」農學博士寺尾博
七・〇〇(東京)落語コント(一)大名、(二)下男、(三)下女、(四)小僧、(五)馬鹿、(六)乞食=三笑亭可樂
七・二〇(仙臺)御國淨瑠璃座興物語(餅合戰)鈴木幸龍
七・四〇(大阪)俚謠南紀の俚謠(一)ヨイコノ節=和歌山縣那智町濱の宮、(二)串本節=和歌山縣串本町
七・五五(東京)小唄(一)春らしき、(二)松のはけさき、(三)しんの夜中、(四)梅ケ香を、(五)門松や、(六)わしが在所、(七)今年しや常よりも=唄菊地まさ、三味線佐橋章子
八・一〇(東京)長篇新作ラヂオ小說(新京白キロと同じ)「犬娘」林不忘作=市川八百藏、外伴奏音樂等
八・三〇 時報
八・三一(東京)清元「吉原雀」淨瑠璃幸松、愛春、三味線清元榮造、上調子金太
九・〇〇 ニュース、告知事項、氣象通報、明日の番組のおしらせ

奉天(MTBY 八九〇KC)

午前の部
八・三〇(東京)經濟市況
八・四五 天氣實況
一〇・〇〇 料理獻立
一〇・四〇(東京)經濟市況
一〇・五九(東京)時報
一一・四〇(東京)全國ニュース
一一・五九 時報

午後の部
〇・〇五 經濟市況
〇・三〇 ニュース
一・〇〇 滿洲音樂(大連と同じ)
一・二〇 ニュース
二・二〇 成人講座「孔孟之學與王道精神」(二)孝經舉要=奉天孔學會經學研究班主講馬宏久
二・四〇 春場所大角力實況千秋樂
二・五〇(東京)經濟市況、ニュース
三・三〇 經濟市況
四・〇〇 公示事項、ニュース
五・〇〇 子供の時間(大連と同じ)
五・三〇 ニュース、番組豫告
六・〇〇(東京)全國ニュース
六・三〇―八・三〇迄大連と同じ
八・三〇 時報、全國ニュース、天氣實況、番組豫告
九・〇〇 演藝「女起解」(哈爾濱)(唄)孫樂山、李樂山(胡琴)杜希六、尹樹田、于增厚、李秀山、傅鑫祥

京城(JODK 九〇〇KC)

午前の部
六・〇〇(東京)基礎佛語講座(二)丸山順太郎
六・三〇(廣島)聖典講義「心觀經報恩品抄」(二)文學博士福島政雄
六・五一(東京)ラヂオ體操
九・〇〇 氣象通報
一一・〇〇 情報、今日のプログラム發表
一一・〇五 マンドリン合奏、京阪マンドリン合奏團、指揮清水正彦
一一・四〇 ニュース

午後の部
一・〇〇 家庭講座「狂犬病に就て」總督府衛生課囑託中西俊藏
二・三〇(東京)春場所大相撲實況千秋樂(兩國々技館より中繼)
三・〇〇 ニュース、職業紹介事項
五・〇〇(東京)お話「鐵」テキスト二九ページ、廣瀨政次
五・二〇(東京)コドモの新聞、村岡花子
五・二五(東京)基礎英語講座(一)岡倉由三郎
六・〇〇 ニュース、天氣豫報
六・三〇―八・三〇迄大連と同じ
八・三〇 時報、ニュース、氣象通報、翌日のプログラム發表、ニュース再放送

傳家 根療灸

●病……根切れ……健康……灸

淋病・胃腸病・神經痛・婦人病・呼吸器其他難病

特許「病源診査器」完備

桑町鐵井電話三二五三一

皇宗家 醫流原田灸鍼 原田根療院

電車(惠比須町停留所北側)

ラヂオ相談

受信機の裏に紙蓋をしてよいか

【問】ラヂオ受信機の裏側には蓋がないのですが、父が厚紙で蓋を作りました。蓋をつけては何か機械に故障がおきるでせうか。(大野生)

【答】別に故障にはなりませんが音質が惡くなることがあります。(電々會社・係)

ラヂオ自習の良書はないものか

【問】ラヂオ受信機の組立その他ラヂオに關する一般知識を自習したいと思ひますが、何かよい書籍はないものでせうか。ありましたら書籍名と發行所をお教へください。(錦州生)

【答】東京市神田區錦町一丁目誠文堂發行のものに次の樣なものがあります。(電々會社・係)

一、エリミネーター式高級受信機の設計と組立。
一、JOAKラヂオ講義錄。
一、初步のラヂオ。

滿日敗退聯珠(十局の一)

先番 五段 町田光雄
後手 六段 川口直樹
(川口氏二回勝三回目)

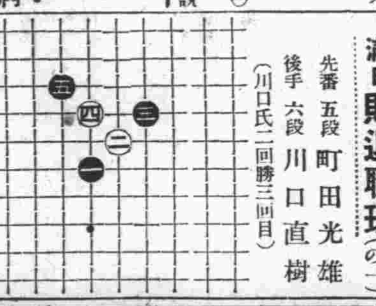

講評解說 鹿南 水人

川口君愈々二人を拔いて三人目の大事な瀨戸際だ。元來、本紙戰には、三人拔及び五人拔には共に若干の賞金が懸けられて居るのであり、其の名譽にかけても、是非此の一番は勝たなければならない川口君ではある。併し、町田君にして見ても今、珠界に鬼町田の異名をとつて堂々實戰界に君臨してゐるのであり、而して、其の三人目の喰止役(抽籤に依る偶然の配置)として輿望を擔つて出陣する以上これ亦、是が非でも此の局は無事に先番を了したいのである。共に勝たなくては成らない同士、しかも、現時珠界實戰界の龍虎と呼ばれる兩君の一騎討、正に、昭和十年珠界に特筆大書すべき歷史の一頁を飾るにふさはしき一大決戰の幕は切つて落された。果して、刮目して大いに御期待あらんことを乞ふ。

非常時日本 海の巨將 末次信正論 伊藤金次郎

一九三五年を迎へて國際關の風雲愈々急なる時、帝國海軍の至寶として國民の信望を一身に集むる名將の眞面目を委しく紹介、眞に熱血躍る……

▲難局を擔ふもの……經濟學博士 服部文四郎

▲引く者と押す者……青木得三

▲華府條約廢棄通告と其後に來るもの(平和か戰爭か、列强の秘策如何!)

▲政黨離合集散の前奏曲(議會シーズン來る、見よ各派動靜)

◇雄辯界出身の巨人新人傳……嘉々子

◇人氣俳優とその持味……小野金次郎

◇八生難行―僕の大縮尻(入選實話)

衆議院議長論……山浦貫一

歷代の議長を拉し來つて痛烈にその人物、性行、業績、逸話等を批判!

◆內外寫眞畫報……

東都大學生 特ダネ競爭

▲法學士から漫談界へ……

▲アパート打診……

▲店員見習記……

▲彼氏のヒット……法大生

書生道華やかなりし頃を語る座談會

出席者 新井源水 渡邊鐵藏 櫻井彌一郎 中野武二 橋戶信 針重敬喜 原惣兵衛 眞鍋嘉一郎

集つたお歷々は何れも往年學生界に男として鳴らした人々、さてこそ尽きない茶目談や武勇談!

卓上演說 模範例

◆バタヴイヤに行く人を送る

◆一心同體の美風

◆大講堂の落成を祝す

大評判の小說陣

▲軍事小說 東の先驅者

▲社會小說 その流域

▲戀愛小說 都會の虹

▲立志小說 前垂將軍

▲現代小說 故鄕の人々

雄辯 二月號

誌上公開大演說會

全國代表青年が互に覇を競ふ辯論の大道場!

立志奮闘 活模範 この人の苦心をきく

JOAKの河西三省氏 明大監督岡田源三郎氏

◆新舞踊開拓にこの苦心花柳……

◆ピンチにこの秘策 犬吠埼で嵐の名曲 杵家……

▲伸び行く各國の航空路……安……

▲農村工業のいろいろ……見……

宗教家講演集 鳴り響く宗教復活の鐘! 聽けこの名講演!

大乘的日本精神……窪川旭丈

宗教復興の機運……伊藤證信

宗教の嗜み……河野省三

隨感隨想

子供の心を捉へる話方 一々懇切な實例を擧げて、巧に子供を話中に引き入れるその呼吸、話術……

▲流線型の話(科學界の流行寵兒―飛行機汽船自動車の最新型)

▲英雄偉人の劇的シーン

全國商工代表青年座談會

總ゆる不況、あらゆる困難と闘ひつゝも、着々商工業に好成績を擧げて、成功の彼岸に驀進、……之を讀んで奮起せざるなし!

此外、興味記事あり、實話記事あり、大讀物あり、全誌大躍動

定價五十錢(送料二錢五厘) 東京小石川 大日本雄辯會講談社

新發賣

獨逸製純粹 カワカワハルツ主藥

淋疾新療藥 Aトリート

淋疾最短期新療藥 遂に完成す!

新發賣のAトリートは現代淋疾治療上藥學の理想を實現せる內服新藥にして急性、惡急性、慢性の症狀に對し世界獨步の速效を以て疼痛と不安を即座に完除し患者を全く安易の狀態に於て快速に治療へ導く新療法の淋疾藥である。乞ふ特異非凡なる效果の御試用を!!

特徵

一、本劑の主成分を構成せるカワカワハルツは(樹脂)弊社が今般獨逸國より輸入せる純良最高品にして(效果低劣なるアルコール性カワエキスに非ず)尿道粘膜に對し特殊の局所痲痺的鎭靜作用を呈し排尿時に於ける疼痛知覺を快速度に消退し溷濁尿を淸澄ならしむ。

一、尿道內に於ける淋菌の發育を遮斷し膿粘液の分泌を制限し疼痛性勃起並に遺精々輕減す。

一、尿道灼熱感及尿意頻數を除去し攝護腺炎、副睪丸炎、或は關節炎等の併發諸症に最善の效果を現し特に淋毒性膀胱疾患の治療に重用せらる。

一、女子消渴(淋毒性尿道炎、淋毒性尿道加答兒)を解消す。

適應症

急性淋疾　慢性淋疾　女子消渴
接護腺炎　淋毒性膀胱加答兒

包裝

十八球入	(三日量)	壹円貳〇
四十二球入	(七日量)	貳円五〇
九十球入	(十五日量)	五円〇〇
三百球入	(五十日量)	壹五円〇〇

全國各藥店ニ販賣ス

製造發賣元 大阪市堂島 合資會社 盛大堂製藥所 振替大阪二五〇〇番

こじらせたら命にかゝはる ぢの話

寒さを控えて特にご注意

肛門病のうちでも特に難症であるところの痔瘻や内痔核も、その病因を必ずしも結核や梅毒にばかり發してゐるのではなく、最初普通のいぼぢ、脱肛、肛門周圍炎の如き輕い痔疾に罹り、それを充分手當しないで放任する結果、こぢれて行くのが大部分だと申されます。

×

昔から「ぢは命とり」と恐れられてゐますが之は痔疾そのものが直接死因になる場合より、之を治さう爲に全身の精力が夥しく消耗されるので心臓、肺、氣管、胃腸がすつかり衰弱し抵抗力が弱まつて死亡することが多いのを指した戒めの言葉と思はれます。

×

痔患者の顔色を見ますと例外なく蒼く不快げです。しかも大ていの患者――殊に婦人は外聞を恥ぢて症状が餘程惡化し、激痛堪えられなくでもならない限り敢て醫師に診せるとか療法を講ずるとかしないのが例です。隨つて愈々手當にかゝる頃はもう手のつけられないようにこじれてゐるのです。

家庭で秘密にできる 新藥物療法

扨て痔疾の治し方ですが、その前に誰でも知つて置かねばならないのは痔の原因に對する知識であります。肛門のあたりは丁度身體の中心に當つて居るので澤山の靜脈（ふるい血を心臓へ送り返す血管）が方々から集まつて居ります。之が冷えや病毒、座居、腰かけなどの折の身體の重みや、便通時のいきみ――そのほか色々の影響でともすると血の流通を妨げられ、鬱血いたします。

ふるい血が一ケ所へ澁つと後々流れて來る血が次第にたまつてその部分に大きな血のかたまりが出來、やがて附近の組織を腐らせたり、膿ませたりします。

之を治すには手術によつて、腐れた組織（患部）を切り取るか、藥によつて鬱血を去り、患部を徐々に改造して行くかの二方法がありますが、最近專門醫家間にも藥物療法專門で手術に劣らぬ好成績を收めて居る向きが尠くありません。

藥物療法と云つても今まで世間にありふれたおできの膏藥程度のものは問題外で安價で手に入り、しかも效果のズバぬけてすぐれてゐるのは本邦最初のにんにく合劑オセロ痔滅膏及び同痔坐藥です。

此の藥は保温、殺菌力と肉芽新生促進に有効なにんにくを主成分と和漢洋にわたる痔藥の粹を巧に合成した發明藥で、患部を温めて痔靜脈の鬱血を去り、鐵劑收斂作用で苦痛をのぞき出血を制し、藥劑中の榮養素は患部に新肉芽の發生を促して患部組織を見違えるほど丈夫にいたします。

痔核（いぼぢ）痔瘻（あなぢ）痔出血（はしりぢ）脱肛（でぢ）裂痔（かつちやき）肛門周圍炎（たゞれぢ）

其のほか痔症狀の手輕な家庭治療藥として、どんなに効くか、一度はどなたも試みられて然るべき新發明痔藥です。

無代進呈

痔疾治療の新指針と題する小册子をどなたにも無代進呈しますから希望者はハガキで東京銀座一の七オセロ洋行へ乞申込

ぢ

オセロ痔滅膏（卅錢・五十錢・一圓・二圓）

オセロ痔座藥（五十錢・一圓・二圓）

發賣元 東京銀座一ノ七 オセロ洋行 振替東京七五〇〇二番

近代風景

大人もグリコ

一粒三百メートル――日本一の榮養菓子

讀書、執務の時

運動、ハイキングの時

觀劇、會合の時

演説其他聲を出す時

甘納豆

金時 お多福 大納言 虎豆 斗六豆 白うづら 青円豆 花豆

大連市浪速町三丁目 榮太樓 電話二・二八三二番

タバコのみの

齒磨スモカ

スモカで嗽ひ！ノドは大ていい治ります

タバコのみ過ぎ等々に

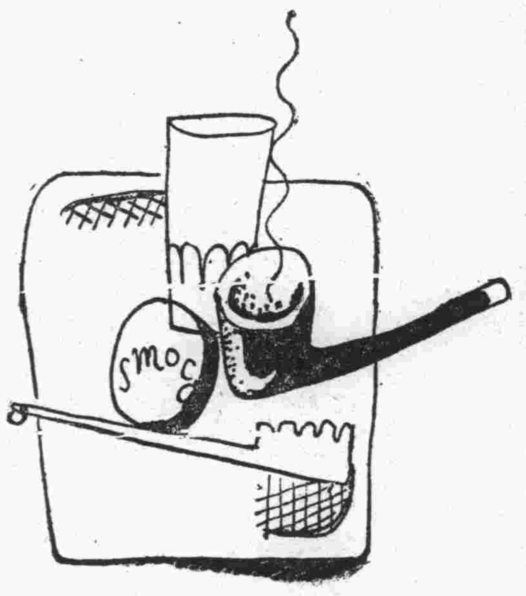

煙草化粧品藥店ニアリ

696

淋 病 新 藥

陸軍藥局方收載

ツヨール

淋菌を滅殺し尿を清澄ならしむ、持續服用するも胃腸障害又は腎臟刺戟を起さず

〔適應症〕急性。慢性淋病・膀胱炎・尿道炎・消渇等

製造發賣元 ネオ製藥合資會社

東京市日本橋區江戸橋二丁目 電話日本橋三一七番

（有名藥店ニアリ）

強腦強精

リキシン（イマヅ）

▲全國藥店に有

◎説明書無代進呈

藥價	
二百錠入	一圓五〇
五百錠入	三圓五〇
千錠入	六圓五〇

今津佛國理學博士は、植物体より強力な細胞活動素を抽出し、日本人の保健上必要なビタミンBを多量に配劑し、權威ある強壯劑リキシンを完成した。本劑は衰弱せる腦神經細胞及精・胃腸細胞に、充分の榮養と活力を附與し、その機能を旺盛にする腦神經衰弱・性慾減退・胃腸諸症に最も進歩せる良藥である。本劑が腦溢血、中風、高血壓に獨特の良効を奏するのは、かゝる綜合作用の結果で、單なる血壓降下劑とは、全然類を異にす。（何等副作用なし）

主効

▲高血壓・動脈硬化・腦溢血・中風・早老・老衰・性慾減退

▲頭腦疲勞・憂鬱症・學生の頭腦強化・記憶力減退・神經衰弱

▲ヒステリー・二日酔・船及汽車酔・脚氣・便祕・胃腸諸症

本舖 株式會社 今津化學研究所 大阪市西淀川區大仁本町三

コンヂットチューブ

並ニ附屬品

一分厚チューブ½――3迄

五厘厚チューブ½――3迄

在庫豐富

製造元 日本パイプ製造株式會社

滿洲販賣元 鳥羽洋行

リプトン紅茶

弊店食堂部では一品御料理にリプトン御紅茶を御添へ致します

浪速町の 洋食料理店 オリエンタル

電話（2）四二五三・（2）四四九三番

滿洲土産に 遼東百貨店支那みやげ部

旅行に 家庭に クラブ齒磨

クラブ齒磨

希望に燃えて出發しませう

クラブ齒磨を同伴者に……

クラブが捧げる健康こそ唯一の力です賴みです

消費組合絶對反對

血を吐く論陣！不賣同盟で對抗

全滿商店大會開く

きのふ終日國都の商店一齊に閉鎖され

【新京電話】大寒が明日と云ふに新京には珍しい生温かい風が吹いて、二十日は最高温度マイナス一、五度で其生温い空氣の中に妙に殺氣が孕んで國都の商店街戰線は正に異狀ありである、一齊に本日休業の貼札が軒並に貼られ、不氣味な靜寂が重苦しく漂つてゐる、滿洲國官吏消費組合に絶對反對を唱へた新京商店界の蹶起である、今日一日は日頃の御得意様も蹴飛ばして店の主人公から小僧ッ子に至るまで、午後一時より華々しく氣勢が揚げられる吉野町公會堂に於ける全滿洲日滿商店大會に總出席と云ふのである「吾等の生活權を擁護しろ」「滿洲國官吏消費組合絶對反對」のスローガンをずらりと羅列してゐる公會堂前は全滿洲日滿商店大會の大文字が人目を引く、かくてこの日國都新京には全滿各地よりの代表合せて約二千の會同、それぞれ血の出るやうな論陣が張られ、それかあらぬか新京の街並は妙に張り切つた空氣を感ずる

既設組合を撤廢し新設また禁止せよ

全滿商店大會の決議

【新京電話】滿洲國官吏消費組合設立に關しての全滿洲日滿商店大會は二十日午後一時より新京記念公會堂大ホールにおいて開催、來賓として石崎新京商議會頭、山中關東局殖産課長、丸山大連市産業課長等並びに全滿各地代表者、新京全市商店員等二千名に及んだ、定刻岡田新京商店協會長の開會の辭あり、議長選擧に入り岡田新京商店協會長並びに史新京特別市商務會長議長となり、直に全滿日滿實業商店各團體よりの激勵電の朗讀あり、次で全滿各地商店、各團體代表の意見發表を行つたが、谷口ハルピン代表、張頭道溝商務會長の意見を皮切りに堂々反消運動の意見が交々述べられ、終始消費組合設立絶對反對の聲の中に午後四時左の如き決議をなし散會した

決議

滿洲に於ける消費組合の撤廢並びにその新設禁止を要望すると共に、最近結成中に屬する滿洲國官吏消費組合の急速なる撤廢を期す

理由

滿洲に於ける滿鐵消費組合並びに關東局官吏消費組合の存在は吾等日滿商店に脅威を與へ、これが爲從來斯業の發展を阻害し來りたるは顯著なる事實にして其の撤廢を要望すること屢々なるも何等の解決をも見ず、社會問題の一つとして常に吾等中小商業者と對立的立場を持續し來りたり、これに加ふるに最近滿洲國官吏消費組合の結成は日滿合辦の諸會社にも衝動を與へ、これを擁護すべく中央銀行の如きは既に加入を許可せられたり、かくては全滿商業者を死地に陷れるものにして、今や由々しき社會問題を惹起せんとす、滿洲國官吏消費組合を吾等の否定せんとする理由は種々ありと雖も、これが核心は爲政者側として本分を忘れ、自己擁護に專念し商民三十年來の苦心經營し來りたる滿蒙における商權を根柢より覆へさんとするは、商民を撫育誘導し、これが發展を助長すべき官吏にしてその本分を沒却し、その身分を顧みざる行爲たることその一つにして、官吏に於て消費組合を組織し、商民に對抗機關を作り我が國幾千年來の歴史ある商業を否定し社會組織の變革を企つるは宛かも隣國ソ聯の國營配給所を想起せしむるものあり、我が國状よりみて大なる危險を感ずるはその二なり、滿洲國官吏において消費組合組織の實現をみたるときは、現在經濟界不振に惱みつゝある滿洲商店界に對し致命的打撃を與ふるは王道樂土の建設を目標とした建國精神に背反すること最も恨事とするものにして、これその三なり、總て議論拔きとして考察するも、滿洲建國途上の國礎たる商民の發展に專念すべき時期に於て企圖することは許すべからざる暴擧にして、殊に植民地たる出先において同胞相反噬するが如き行爲は國策上これを排撃すべくその四なり、吾等日滿兩國商店は期せずしてこれが意見一致をみ、先づ滿洲國官吏消費組合の急速なる撤廢を期す、右決議す

一月二十日

全滿洲日滿商店大會

奉中優勝す

州外滿鐵中等學校聯合スケート大會

【奉天電話】第九回州外滿鐵中等學校聯合スケート會は戸外週間の最後を飾る二十日午前八時四十分から奉天國際グラウンドに於て開催された、定刻選手出場、國旗掲揚の後赤塚會長開會の辭を述べ、齋藤審判長の競技についての注意あり、スピード千五百米より競技に入つた、この日快晴にて氣温零度、風速五米、氷のコンデイションも亦絶好である、競技記録左の通り

▲參加校　安東中學、新京商業、新京中學、南滿中學堂、奉天中學、撫順工業實習所、撫順中學、鞍山中學

◇千五百米乙　一等平田(奉中)二分四九秒六、二等小倉(撫工)三等高橋(安中)四等岩溪(奉中)五等林(新商)

◇得點　撫工四、奉中七、新商一、撫中三

◇千五百米甲　一等橋本(奉中)二分五九秒五、二等伊藤(撫中)三等大川(新商)四等山田(新商)五等三鍋(撫中)

◇得點　奉中五、撫中五、新商五

◇五千米乙　一等小倉(撫工)一分三七秒七、二等高橋(安中)三等岩溪(奉中)四等末松(撫工)五等渚(新商)

◇得點　撫工七、安中四、奉中三、新商一

◇ホッケー

撫中3—2安中

新商5—0南滿中

奉中11—1安中

午後一時より午前に引續き國際リンクにおいて開催、氣温益々加はり最高二度六と上昇氷質亦軟化しコンデイションも惡く期待された記録も出ない、併し戸外デー最終日の福引の催しと陽氣に參觀者多く盛會であつた、スピードは終始奉中リード、ホッケーも奉中制覇最後の榮冠は奉中の手に歸し、午後四時半閉會した

◇五千米甲　一等石塚(撫中)一四分八秒八、二等小石澤(奉中)三等鋤本(奉中)四等朴(新商)五等北川(撫工)

◇得點　奉中七、撫中五、新商二、撫工一

◇五百米乙　一等松本(撫中)五七秒七、二等平田(奉天)三等大谷(新京中)四等小山(奉中)五等中山(撫中)

◇得點　撫中六、奉中六、新京中三

◇五百米甲　一等橋本(新商)五七秒五、二等大川(新商)三等伊藤(撫中)四等鋤本(奉中)五等伊藤(撫工)

◇得點　新商九、撫中三、奉中二、撫工一

◇一萬米　一等石塚(撫中)三三分三二秒五、二等小石澤(奉中)三等山田(新商)四等橋本(奉中)五等北川(撫工)

◇得點　奉中六、撫中五、新商三、撫工一

◇二十米リレー乙　一等奉中チーム(阿部、小山、岩溪、平田)四分三二秒二、二等撫中、三等撫工、四等新商、五等安中

◇得點　奉中一〇、撫中八、撫工六、新商四、安中二

◇二千米リレー甲　一等奉中チーム(小石澤、早坂、橋本、鋤本)四分三九秒六、二等新商、三等撫中、四等撫工、五等安中

◇得點　奉中一〇、新商八、撫中六、撫工四、安中二

スピード得點合計

一等	奉中	五六點
二等	撫中	三八點
三等	新商	三三點
四等	撫工	二四點
五等	安中	二三點
六等	新京中	三點

射殺事件犯人

軍法會議に

【奉天電話】既報、十八日午前四時半頃撫順地馬道溝陸軍衛戍病院新築現場にて現行窃盗犯住所氏名不詳滿人二名を射殺した事件は領事館に於て加害者取調中、該工事警備員鹿兒島縣生れ同詰所前田實(三)も同じく山形縣結藤弘(二)は軍關係なるを以て二十四日正午身柄は一件書類と共に撫順地憲兵分隊司法係宮本軍曹に引渡され關東軍々法會議檢察官に押送した

はとに列車魔

内田領事の外套、一瞬に盜まる

犯人は怪紳士？？

在滿チチハル領事内田五郎氏は夫人同伴二十日正午發はとにて歸任の途に就いたが、同氏が展望車において記者と對談中、一等車隅の座席にかけてあつた狐毛皮總裏付オーバー(時價五百圓)を何者かの爲に盜まれた、事件は僅か四、五分の間に起つたもので、ホーム出張の大連驛交番派出所員並に警乘員は直に犯人逮捕に手配した、最近列車内に於て盜難が度々あり高級品を狙ふ手口よりみて犯人は堂々たる紳士風の男ではないかとも思はれる

美貌が祟つてタイピスト自殺(未遂)

戀愛二重奏の悲劇

【チチハル特電十九日發】妻ある同僚二人を繞る戀愛相剋から傷心のうら若きタイピストが來む春を待たで自らの命を斷たうとして果さず

創痍の

身を白きベッドに横へたさいふチチハル新春の悲戀曲——十六日午後六時三十分ごろ洮南行貨物列車が三間房驛北方約一キロの地點を通過せんとするや線路西側に若き邦人女が列車から墜落したもの如く斃れてゐるのを乘務員が發見し三間房驛に急報したので、同驛より機關車を急行せしめ該婦人を收容チチハルに運び、慈惠病院で手當の結果奇蹟的にも頭部手足等に僅かな打撲傷を受けてゐるのみで意識を取戻したが、此の女性は龍江專賣署タイピスト高山あき子(二〇)=假名=と稱し、取調べに對して一切口をきかぬが既報、三上科私科長等に宛てた遺書によつて悲しき戀を清算すべく

自殺を

企てたものと判明するに至つた、卽ちあき子は群山高女を優等にて卒業し新京にある實父を頼つて昨春渡滿、タイプライターを修得して昨夏同署に採用されたもので、性來の麗貌に着任後獨身署員間の話題を提供してゐたが遂に同僚の矢村健三=假名=と戀に落ちたところ、同じく同僚の木山重之=假名=から屢々言寄られ果は一夜暴力を以て處女を奪はれ、しかも木山には妻があり煩悶してゐるうち矢村には相思の女があつて結婚したので愈々絶望のドン底につき落され自殺を決意したものである、なほ三上科私科長あての遺書には

私のやつた事が役所を紊し、木山樣の家庭を破壞する樣な事になつたのは申譯ない次第で御座います、私は責任上行くべきところに行かうと日夜苦しんだ結果遂に最後の手段を執ることに決心致しました、何卒木山樣御夫婦が御幸福にお暮しあらむことを私は生命を賭してお願ひ申上げます

と記されてあり、すべてを己が罪に歸して憎惡すべき

男性を

怨まぬ純情麗貌のあき子に對して井上副署長以下署員は深く同情し、官紀の許す限り寛大な處置を講じて更生の途を辿らせる事となつた

寶の山に雪崩打つ

きのふ、最後をかざる戸外デー

二十日の日曜は戸外週間最終日とあつて全滿各地一齊に戸外デーの行事が行はれた、大連においても朝來四温がめぐり來つた陽の惠みもあつて、一家揃つて戸外へ出る人が多く

記念

抽籤スタンプを捺して貰ひに各神社々務所に來た人は正午までに

大連神社	一、二〇〇人
沙河口神社	一〇、〇〇〇人
金刀比羅神社	五〇〇人
聖徳太子堂	八五〇人

の多數を算した、參拜スタンプは二十日夜で打切るが、各神社とも大體豫定通りの懸賞番號を捺して成功を收めた、又寶探しは午後一時から鏡ケ池池畔の兒童遊園で行はれた、定刻氷上聯盟事務所に集つた老幼男女は合圖の煙花三發と共に寶の匿された地域が發表されると、喊聲をあげて兒童遊園内に雪崩込み、二時まで約一時間に亘つて寶を探し發見者には順次氷上聯盟事務所に於いて賞品を授與した、なほ書き入れのスケートは

暖氣

のため氷質惡く殊に鏡ケ池は北寄りの結氷が十分でないので淋しかつたが、それだけ彌生ケ池の方は人出が多く非常な賑ひを呈した

この世の名殘に飲み歩く

遣込み男服毒

十九日午後十時半ごろ市内若狹町九一八島本佐五郎方同居人某議負業店員で長崎生れ南本徹夫(二九)=假名=の部屋から異樣なうめき聲がするので家人が驅つけて見ると…

大興安嶺の

お倉を造つて草を集める動物

單身酷寒と戰ふ哈市博物館長

珍奇な鳥獸類採集

【ハルビン特信】北滿における鳥獸類研究の權威者にしてハルビン博物館長ルカシキン氏は舊臘九日から一月上旬に至る一ケ月あまり、單身大興安嶺山中に入り、札免公司林區を中心にして興安嶺特有の珍稀な鳥獸類を求めて跋涉し、約四十種類の剝製や顯眞を持つて歸哈した、氏は語る

年の冬は比較的暖かだつたので大助かりだつた、イレクテから入つて札免公司林區を中心に歩いたのだが、その同公司事務所の人達や現地のバラックに居住して作業してゐる人々に大變お世話になつて充分目的を達した、里程にすると馬で約百キロ、徒歩で約五百キロで從來紹介されてゐないヂジヤ、ドンゴール、ネメ河流域の鳥獸類を採集するのが第一の目的であつた、第二の目的は各種鳥獸類、殊に興安嶺特有のものに對しては學名だけでなく土人卽ちオロチヨン、ソロン、ダウール等の原名を保有しておく必要があると考へて一々調べて來た、幸ひ一ダウール人でオロチヨン、ソロン及び滿洲語に堪能な一通譯を發見したので之を同伴して行つた、今度の收穫で主なものは先づ分水嶺近くて滿洲牡鹿を射止めたことで牡鹿の棲息することは少しも稀らしくはないが、興安嶺のものはシベリアのものと同一種族だが之とも多少異なつてゐるので特にこの學名がついてゐる、十七プード(約七十三貫)もある巨大なもので、角は季節により落ちるので今は持つてゐない、大興安嶺に野牛の一種が棲息してゐる筈なので探したが捕獲するに至らなかつた、途中猿とりスの多いのには驚いた、鳥類の内では梟フクロを一羽捕つた、フクロは非常に[illegible]たやうに見える、梟フクロは稀らしいので剝製にして持つて歸つた、きつきも興安嶺獨得なのを一羽捕つて來た、興安嶺に稀らしい動物がゐるが、それはロシア語でヒシチユハ、學名をアホトナスペシイと云ひ(日本語の譯名がない)嚙齒類の一種で面白い生活をしてゐる、俗に乾草運びと云ふ名前がある通り夏の間一生懸命になつて草を集めて貯藏しておく、そして冬はその枯草を食つてゐるのだが今度行つて倉庫を研究して見た處、濕氣のない理想的な倉庫を作つてゐる、是非そして冬は雪の吹き込まない飼獸場を作つてもつとよく研究して見たいものだ、黒雷鳥も是亦特有なものだから捕つて來た

責

紙を通じて傳へて頂きたいことは札免公司の人々が非常に我々の仕事を理解して種々便宜を與へてくれたこと、滿洲國成立以來興安嶺の山奥まで安全に旅行出來ることゝなつたことで、私はたまにオロチヨンの護衛兵を一人つけて貰つたが、大抵は單身歩いた、それでも從來危險で行けなかつた所まで何等危險を感じなかつた、この點心から感謝してゐる

【寫眞】射止めた滿洲牡鹿(中央)ルカシキン(右)オロチヨン護衛兵(左)ダウール人通譯

哈市乘合バス

市營として開業

【ハルビン二十日發國通】交通統制の最後交渉となつてゐた市内乘合バスの買收も相當の紆餘曲折があつたが、結局市政公署が汽車公司より六十四臺を買收する事に決定し、新車二十一臺を加へ都合八十五臺で市營バスとして二十日華々しくトップを切つた

之と同時に從來の二區直通八錢を六錢に三區直通十二錢を十錢に何れも値下げを斷行し圓タクに對抗する事となつた

都に潜入してゐるのを突き止めた岩田、張の兩刑事は十九日夜市內朝日通を警邏中、張徹中の賊二名を大格鬪の末逮捕し、拳銃二挺、實彈十六發を押收した

此奴は山東省生れ李憲徳(四一)李秀峯(三八)と稱し、最近まで長春縣下を荒しまはつてゐたが本月十七日大屯より國都に入り込み舊正を前に一仕事せんと物色中御用となつたものである

國都に潛入の匪賊捕はる

【新京電話】舊正月を控へて强盜事件の發生を豫想し新京署ではこれが警戒に努めてゐるが、最近市外部落を荒しまはつてゐた匪賊團

火夫の殺人

日昌丸の血煙

舊臘卅日以來大連北大山通海岸に碇泊中の旅昌洋行汽船日昌丸(一三四一噸)で二十日午前八時半頃天津生れ火夫楊寶善(二)は隱し持つた短刀を揃つていきなり天津生れ火夫李端(□)に斬り付けたので大騷ぎとなり被害者の李端を乘組員が直に小崗子博愛醫院に擔ぎ込み手當を加へたが同十時頃第六肋骨内出血のため絶命した

原因は常日頃から李端が楊寶善を虐待し二、三日前も船內にあつた人絹がなくなつた罪を楊に押しかぶせたことから怨を持ち兇行を演じたもので、犯人は直に北大山通派出所員に逮捕された

扶桑丸　二十一日午前八時二十分大連灣外着の豫定

安樂椅子

舊正を控へて歲末警戒のナンセンス劇、時=十八日午後三時頃、所=聖徳街三丁目の住宅附近。

……◇……

沙河口署高等係の藤本、清田兩君が管內を巡視中一人の滿人が街を息せき切つて驅けて行くのでピンと來た兩君、何事だらうと樣子を見るにどうも尋常ごとでない、スワとばかり後を追ひ掛けたが間に合はない、折柄都合よく目についたのが聖徳街派出所の傍にあつた自轉車二臺、〃一寸拜借〃と兩君それに打ち乘り颯爽としてペタル踏み〱追跡。

……◇……

やつとの事で追ひついて捕へてみれば何の事、兄弟喧嘩で立廻りの揚句飛び出したものと判明聞いて柔道三段の藤本、劍道初段の清田兩君、張り合ひ拔けがしてガッカリ、すご〱派出所まで歸つて來て又びつくり。

……◇……

さつき踊る暇もなく借り乘りした自轉車の持主が顏色變へて、〃たつた今こゝに置いたばかりの自轉車を盜まれました〃と屆出でたところ、で兩君照れるやら言譯やらでこの寒空に汗ダク〱……事情判つてそこに居合せた一同期せずして爆笑、哄笑

天氣豫報

(二十一日)南の風後晴れ曇

各地溫度(二十日)

	午前五時	午前十一時
大連	零下一度	三度
旅順	零度	一度
營口	零下一度	一度
ハルビン	同十三度	零下六度
奉天	零下四度	一度
新京	同十一度	零下一度
新義州	同十一度	同一度
承德	同十二度	同一度

世界一周飛行競爭

巴里ジュルナル紙が計畫

【東京二十日發國通】最近の情報に依ればパリ・ジュルナル紙が據れて計畫中であつたパリ、西貢間の飛行競爭を延長してパリより一路極東目指して日本を經由太平洋を橫斷し、米大陸よりパリに歸着する世界一周大飛行競爭を擧行することゝなつた旨發表した、此の時期並に競爭路はまだ確定してゐないが、之が實現の曉は英濠コースと違つて直接我國にも關係があるので、世界航空界の緒鋭が愛機を驅つて驀進して來る壯觀を眼のあたりにすることが出來るので此の計畫の實現は極めて期待されてゐる

カットグラス
テーブル用コップ類
チーセット・ワインセット
フルーツセット各種
南滿洲硝子株式會社
大連市榮町・電三・一七四〇

加越能鄕友會

本會の新年宴會を左記の如く開催し尙先般滿洲國御影池長雄氏の送別會を兼候間萬障御繰合御出席被下度此段會員各位に御案內申上候

日時　一月二十一日午後四時半

場所　遼東ホテル七階

會費　金二圓(當日御持參の事)

尙準備の都合有之候に付鄕友會事務所電二三四七一番へ御申込被下度候

大連加越能鄕友會

大連在住靜岡縣人に告ぐ

本會々員が從來稍一部に限られたる感あり此際これが立直しに付諸種研究を兼れ新年親會宴會を開かんとす、左記御覽の上二十一日午前中迄に御申込を乞ふ

一、日時　一月二十一日午後五時半より

一、場所　遼東ホテル六階

一、會費　金一圓五十錢

一、申込所　滿蒙工業所　電(2)四〇六七　小林活版所　電(2)六一六一

大連靜岡縣人會

羽根フトン專門
勝山洋行
連鎖街京橋・電三・二二八

電話開通と林檎特賣お知らせ

皆樣の果樹園として今日迄皆樣に一番御不便を感じさせしました電話も今春早々開通の運びとなりましたが平素の御愛顧に酬ゆる爲め今回市內需用家皆樣へ直接生産者より提供の意味にて左記特賣値段で五貫匁以上は直樣配達さして頂きます

紅玉	壹等品	金四拾錢
紅玉	貳等品	金貳拾五錢
大和錦	壹等品	金參拾錢
國光	貳等品	金貳拾五錢

但し箱詰は箱代實費として別に金四拾五錢を頂きます

大連市富士山麓臺山屯
平田農園
電話開通四〇一三九番

故障のない 色彩のよい 專賣特許
クロードネオン
大連 電二・二三四六
奉天 電四九三六
新京 電五九二二

紫檀細工 桶 木トランク 象牙麻雀 各種人物 一割引
舊正謝恩大賣出し

今般上海紫工廠の特製品多數入荷致し平素の御愛顧に報ゆる爲め前記の通り大割引にて御用命を戴きます、御買上の有無に拘はらず一度御來觀を願ひます

尙修繕も優良なる職工が上海より參つて居りますから可成安價にて御引受け致します

大連浪速町三八
近江洋行筋向
遠東商店

タコマローラーエンヂン

十馬力四十五貫
五馬力ヨリ十馬力迄調節自在
二氣筩、ホッパー冷却式
自動注油飛沫式
工業用・土木用・農用

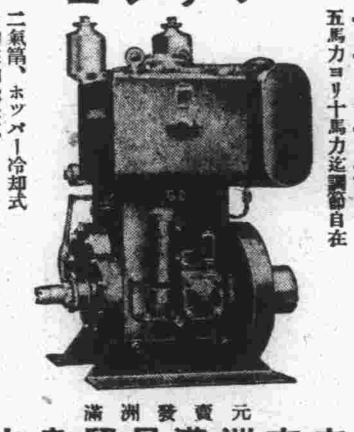

滿洲發賣元
中央貿易滿洲支店
大連市山縣通一五六　電話本局(2)一四一七番

例へ一個の荷物、發到着配達も電話二四六二番へ
例へ一個の荷物、臨時倉庫保管も電話二四六二番へ
丸山運送店
新京祝町三ノ一三
電話二四六二番

梶田小兒科醫院
大連市越後町(若狹町角)電(二)六七五〇

昭和十年 初の奉仕
背廣均一特價調製

普通	五〇圓納めの品	特價三五圓
同	五六圓納めの品	特價四〇圓
同	六〇圓納めの品	特價四五圓

何れも假縫付三ツ揃御仕立三種全部にて三〇〇着限

生地は高級ウーステッド。執務に日常に絶好のお召料

大連 連鎖街
勝又
電三・二一六一一・三・二四九番

毛布と眞綿蒲團は三河屋
大連伊勢町(滿銀筋向)
電(2)七八九九

21日ヨリ3日間
30セン

ジュリアン・デュヴィエ監督・ロベール・リナン主演
にんじん
今更喋々するまでもない昨年度最高の藝術映畫——「商船テナシチー」に感激せられた方は再びこの映畫によつて感激を倍加されるでせう
映畫始つて以來かくの如く樂しい音樂映畫は未だかつてなかつた。かの如く感激を盛つたシネ・オペレッタは未だかつてなかつた——。
會議は踊る
リリアン・ハーヴェイ　ウイリイ・フリッチ主演

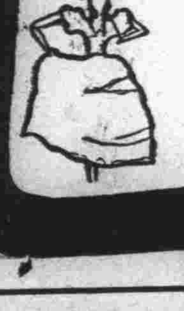

日活館

由比正雪 (151)

悟道軒圓玉演
武田一路書

正雪の遺書

城代大久保玄蕃頭、お使ひ番駒井右京、町奉行落合小平次は正雪の遺書を見ると、

今度讒奸有之、私叛逆を致すやう聞し召入せられ、是非なき仕合、尤も斯く可有之之儀と存じ候。併し、私體如何ぞ四代の天下を亂破せしむる事叶ふべき儀に無之候。然れ共、天下の政法無道にして、上下困窮仕る事心ある者誰かこれを悲しまざらんや。然るを、松平能登守諫めをなし遁世いたすといへども、還つて狂人と執り成す。忠義の志空しく罷成候事、是れ天下の大なる嘆き。上樣御爲宜しからざる儀と存じ候。私不肖に御座候へ共、天下困窮せしむるところの酒井讃岐守等遠流せしめんと少々僞り人數を催し暫く籠城せしめ、此旨段々天下御長久の政を擧げ申し、其上にて如何樣共罷り成る可しと相謀り候へ共不肖の志徒らに罷り成候。紀伊大納言樣の御名を借り申さず候はずば、人數の語らひ成り難く候故、僞りて御扶持を蒙り居り候者と申候。私儀誰人よりも扶持申受け候者に無之候。心底天の照覽。此外なく候。申達する事數多御座候へ共、時急ぎ早々申遺し候。以上

由比正雪

御奉行所

と認めてある。

此の時駒井右京が、

「扨々、正雪は恐るべき人物である。多くの浪人を養ひ、斯る大事を企みし者とて、此の遺書は用意周到。今や擒め捕れんとする際更に動ぜず、また割腹いたして繩目の恥辱を遁れしは是も賞すべき事である。各々には何と思はれるかイヤ、此遺書を見られて如何なる感を惹き起されたか。先づ拙者がこの遺書を見ての感想をお聞き下さい。

最初に此度讒奸有之私叛逆を致すやうに聞召居られ是非なき仕合尤も斯くあるべき儀と存じ候とあるは、讒言を致す者ありし爲めに謀叛人と思ひ捕へんとなされるはこれ當然の事である。しかし、我々如き者が何として今の天下を亂す事がなり申すか。これは出來得ぬことである。然れ共、今の天下の御政法は道理に違ひし事多く、これが爲めに上下困窮いたす。さすれば心ある者はこれを悲しむであらう、自分事不肖にはあれど、上樣の御爲且天下萬民の爲めに御老中正席たる酒井讃岐守を捕へて是を遠き島に流し、役人共に懲罰を加へんと、それで僞つて人數を集め、事成就いたし、天下長久の政をいたしたる上は、如何やうにも相成る所存、其志徒爾となり殘念である。

また紀伊大納言樣の御名を借りずば同志を集めることも成らぬ。そこで御扶持を頂き居ると申したが私事は誰人にも扶持を受けて居らぬ。天も照覽あれと、自分の意志を此の僅かの文中に詳しく説いて居る。何と行届いた事ではござらぬか。

尚又この遺書の中に松平能登守諫めをなし、遁世いたしそれで忠義の志空しくなりたりとあるが、之に就ては各々方の御耳に入れべき事がある」

と更に正雪の遺文中にある、松平能登守諫めをなし遁世いたすと雖も反つて狂人と取りなし其志空しく罷成申候事、是天下の大なる歎き、上樣御爲宜しからざる儀に存じ候――とある説かうとされたが駒井君のお疲れを察して圓玉が代理にお話をする。

松平能登守定政は七萬石を領して徳川譜代の大名です。其隣人から或る日の事招待を受けて參つた人々は、増山河内守正利、中根丹後守正成、宮城主膳和甫、牧野備後守成常、石谷左近將監貞清、何れも立派な役人、それに儒者にて政治顧問の林道春。

ところで集まつた人々は今日當家には如何なる慶事があつて斯く我れ〳〵に鄭重なる饗應をするのであるか、誰一人として其理由を知るものがなく互に不可思議の顏を見合つて居たのである。

産婆
若狹町三〇澄友ビル
秋吉ソヱ
電話二・三六四三番

喘息鎭咳。
長井長義氏發見創製
「ナガヰ」エフェドリン
包裝 一〇錠 二〇錠 五〇錠 一〇〇錠 五〇〇錠
正しき療法には正しき藥
類似品あり Ⓟのマークと「ナガヰ」の文字に御注意の上御求めを乞ふ
大日本製藥株式會社 大阪 東京

髪洗ひ
花王シャンプー
髪を洗つて爽かに！
油で固めた新年のお髪を　さつぱり洗ふには
花王シャンプーに限ります　花王シャンプー
ならお召物のまゝ手輕に洗へて　乾きが早く
しかもお髪の成長を助けます
花王シャンプーは日本婦人の毛髪を根本的に研究して科學的配劑に成功した理想的な洗髮料です

日本髪なら一回分　洋髪や少女方なら二回分
東京・花王石鹸株式會社長瀬商會・大阪

スポーツ麻雀は大連唯一の大三元へ
日活館裏通　電三・三〇一九

胃腸強壯と保温劑
満洲ニンニク丸
大連市三業里八番地　本舗　満洲賣藥製造所　電二・四九八一番

子供も大人も共に著しく効きめはやく、副作用絶對になく而かも飲みよい
百日咳に
自然回復促進療藥　ホメオパシー藥剤
◎百日咳豫防に L3 P9 C23 T2 三劑併用
米國ホエリック・タフエル社特約店　福音洋行
大連市伊勢町電話(2)三八一二番

測量機及製圖用品
大連市連鎖街　内田洋行
電三・三八五六番

曇後晴！
仕事や勉强で疲れて曇つた頭もノーシンで爽かに晴れます●

新しい藥品
クスリとお化粧品は
新しい化粧品
美寳散、中山胃腸藥、はれやか、神靈湯、カラニユム、土參、おほつぶらふじ、タウンチリメン、テーリン、ドラシン、たこの吸出し、オートゲン、ネオスA、バスベツプ、小兒科解毒散酸素
レオン洗顔クリーム、麗顔、アストリンゼントローション、ラルーナ、アモンパパヤ、若艶、奇妙水、フレツクルクリーム、ニキビトリ洗粉、アイビユーマイスキン、ホワイトハニー、ハニーローション
市内の御方は電話(2)六六〇六番へ　沿線の御方は振替大連二八七九番で
大連市但馬町六番地
小寺藥局

淋病消渇に宇留神湯
日本橋藥局
電二・八三六二

濕布に優るエキホス
感冒・肺炎
肋(腹)膜炎・神經痛
エキホスの貼布は最も合理的なる新療法として推奨せられ總ての炎症疾患に用ふれば、消炎、鎭痛、滲出液吸收の諸作用を營み、患者に爽快の感を與へて治癒に赴かしむ。液状濕布の如き不便と不快感なく、用法また簡便にして副作用なく看護者の手數を省き得らる。
御注意　近時類似粗惡品多數あり必ずエキホスと御指名希ふ。
包裝　一〇〇瓦　二五〇瓦　五〇〇瓦　二キロ瓦
全國各藥店にあり

發賣元　株式會社武田長兵衞商店　株式會社塩野義商店
製造元　二巴合名會社　大阪市東區道修町
(呈進代築集告報讀)
O.14 (E)